青島民報

（中華郵政特准掛號立券之新聞紙）

第一五一三號

今日出三大張

登記證　中宣會字七九九　內政部警字六三〇

本報價目
本埠　零售每份大洋五分，每月大洋壹元正，半年大洋五元五角，全年大洋十元正
外埠　每月大洋壹元壹角五分，半年大洋六元四角，全年大洋十二元八角

廣告刊費
（新聞欄）每行五號十三字每日三行三天起碼每行洋壹元
（封面）每行五號六十字每日三行三天起碼每行洋二元
（普通）每日五十字三日起碼每日洋壹元
（長期）備有詳章承索即奉

社址：青島肥城路三十八號
電話：二七八三
電報掛號：二〇三〇
郵政信箱：一八二號
青島啓明印刷所代印

茲有下列各處。上等地產。廉價出售。合意者請至本行面洽。或函約趨謁亦可。

一、龍江路　上等建築地
二、嘉谷關路　上等建築地
三、武勝關路　上等建築地
四、函谷關路　上等工廠地
五、和興路　上等工廠地
六、歸化路　上等工廠地

招租

茲有太平路。新建鋼筋洋灰。上等住宅數所。電燈自來水浴室俱全。地段便利。光綫充足。空氣新鮮。設備完美。每所減租四十五元。再有魚山路。摩登住宅一所。內部設備。應有盡有。租價低廉。合意者請駕臨本行面洽。

聯益建業華行

青島中山路交通銀行四樓四零一號

本行電話：四一六九

青島天津路

震華大金店

（今日十足赤金每兩售出一百〇二元）
（今日十足紋銀每兩售出一元六角）

歡迎參觀

赤金紋銀十足加煉
中西禮品式樣新奇
精工鑲嵌美術無比
承蒙光顧定價底廉

電話：二九八七

中華書局　圖書儀器文具　減折廉售

七月一日起

輔助教育　培養國本

謹啓者，敝局從事出版圖書，製售儀器文具，業已二十有三年，向來價廉物美，早在教育界洞鑒之中，去年鑒於農村經濟衰落，即將小學及初中教科書減折發售，期略助教育之維持發展。本年教育部通令各省充實圖書儀器，數月以來，各地委辦圖書儀器者，指不勝屈，惟均謂經費不充，要求廉價，經再三討論，僉謂教育文化，爲立國之本，今既有此動機，經營文化事業者不得不犧牲以促其成。茲特議決各種圖書，儀器文具，一律減折廉售半年。倘希各學校迅速添置，並盼各地均趁此機會，廣設民衆圖書館，博物館，以期文化之普及，教育之充實，則敝局之犧牲，不爲無謂矣特此奉佈，伏希公鑒！

上海中華書局股份有限公司青島分局謹啓　民國二十三年七月一日

廉售折扣如下

小學教科書	照定價六折
初中教科書	照定價八折
高中級師範職業學校教科書	照定價八折
大學用書	照定價八折
兒童讀物	照定價七折
大學中學參考用書	照定價八折
字典詞典	照定價八折
地圖尺牘小學字典	照定價七折
各種古書	照定價八折
各種新書	照定價八折
各種雜誌（零售或預定）	照定價九折
屏聯堂幅片子碑帖書冊	照定價八折裱成九折
物理化學器械及藥品、動植礦物標本、人體及各種模型	折扣不一
文明書局出版各書及外版書各種文具照平日售價	特別廉售再打九折

廉售辦法

一、廉售日期自民國二十三年七月一日起，至十二月底止。
二、總店及各埠分局同樣辦理；但分局得酌加郵運費。
三、外埠函購，郵費照價約加一成，有餘不足照算。
四、不通郵匯之處，可用郵票代洋，十足通用，但以二角以內者爲限，須用蠟紙襯好，粘污或某省專用及外國郵票不收。
五、預約特價書平民書寄售書原版西書售價已低不在減價之列。
六、圖書館，博物館無論有無優待券，一律照減折實價再打九折。

地址　青島即墨路卅五號
電話　三五六五

青島華新紡織有限公司廣告

本廠開設青島滄口路，所出線紗係五子登科與松鹿兩種爲商標，計有十支、十六支、廿支、廿二支、廿四支、五十支、雙股三股四十二支、雙股三股三十二支……爲便利顧客購辦起見，除本廠已設分銷處外，並在……

松鹿牌二十支十六支　三十支等紗　三路光色　格外新鮮　分量較重　雙股粗細平均

股等綫大馬路特設紗綫分銷處

國民政府航空公路建設獎券辦事處發行第七期獎券通告

發行數目　本期獎券共發五十萬號每號分作十條每號售上海通用銀圓拾圓每條壹圓共計洋五百萬圓

獎金總額　獎金總額共貳百四十九萬九千九百一十圓，賣售券數無論多少獎金概由財政部保證依照下列獎額十足付給獎金之分配如左

一等獎一號	獨得洋五十萬圓	共洋五十萬圓
二等獎一號	各得洋十萬圓	共洋一十萬圓
三等獎四號	各得洋五萬圓	共洋二十萬圓
四等獎十號	各得洋一萬圓	共洋十萬圓
五等獎五十號	各得洋千圓	共洋[illegible]萬圓
六等獎一百號	各得洋五百圓	共洋五萬圓
七等獎五百號	各得洋[illegible]百圓	共洋十萬圓
二等獎末三字相同四千九百九十九號	各得洋七十圓	共洋三十四萬九千九百三十圓
一等獎末三字相同四萬四千九百九十九號	各得洋二十圓	共洋八十九萬九千九百八十圓

（獎券之末三字與另行搖取之三字號碼相同者）

總共中獎五萬零六百六十五號每十聯號獎券必有一號中獎

開獎日期　民國二十三年八月三十一日在上海當衆開獎

給獎日期　獎金於開獎後七日憑中獎獎券向各地中央中國交通三大銀行領取

何處購券　凡懸掛獎券辦事處之藍地白字標識之公司銀行商店均有出售

附白　第五期獎券業於六月廿九日在上海逸園當衆開獎所有中獎獎券可逕向各地中央中國交通三大銀行兌獎第五期中獎，券給獎之有效期間爲自民國二十三年七月七日起至民國二十三年十二月三十一日止

君之目力是否健全？

眼爲人身最重要之感覺器官，應時刻加意防護，如有眼疾，宜速就醫，如需眼鏡，應即配製，不可稍有遷延，以免日久難以救治。

青島大藥房

光學部配製眼鏡之特點

一、備有電光返射驗光機此機係德國名廠製造驗光十分精確與市上舊式他國製造之返光儀迥乎不同
一、聘有光學專家並有專科醫生指導驗光方法完全根據醫學原理
一、設有磨片部採用德美上等原料磨製鏡片一切近老散斜各種光度皆能磨製定製之片隔日取件務求與驗光單所開光度完全符合不致有混矇遷就之弊
一、新到鏡架多種任意選擇最新白金架自五元至二十六元不等

凡下列各校學生特別優待照碼七五折

山東大學　市立中學　鐵路中學　禮賢中學
崇德中學　市立女中　文德女中　聖功女中

地址　中山路湖南路轉角
電話　五三三三

昨日中央政治會議通過補正彈劾辦法

被懲戒之政務官中政會議有複核權

南京十一日電：中央政治會議於今晨舉行第四一六次會議，由居委員正主席，決議要案，(一)常務委員會提議，關於彈劾案件，擬請補正辦法三點，一、監察院彈劾案全文及被彈劾人申辯書及一切有關該案內容消息，未經受理機關決定公佈前，概不披露，二、凡中央政治會議決定之政務官，經懲戒機關決定處分後，中央政治會議，認為必要時得複核之，三、關於國策及有關中國在國際地位重要文化，非經中央政治會議之核定，不得披露，(二)准考試院召集全國考銓會議，所擬規程准予備案，(三)核定概算案十起。

黃郛返平仍無確期殷同定昨晨抵京

南京十一日電：鐵部息，殷同定十一日晨到京，將向鐵部報告辦理通車及炸車案詳情，黃郛或可與殷偕同北返，但黃本人尚無切實表示，殷同謁顧後即將轉赴莫干山謁黃，交通界稱，平瀋通車後，我對東北郵件仍然封鎖，內地北寄郵件，以榆關為止，關外運入郵件，除南滿路區域內郵件外，偽境入關信件，仍照原定辦法，概作欠資論。

濟南十日電：十日晨殷同過濟赴京，據談，到京向中央報告平瀋通車經過，及炸車詳情，並請示善後辦法，本人辭職後，鐵部雖有慰挽留，到京定面辭，炸車真相，尚未查明，捕獲之嫌疑犯無實供，必詳加審訊，車上日警八日全撤，北甯營業甚佳，返平期未定。

上海十一日電：中國旅行社總經理陳湘濤昨晚返滬，據談，當彼到津時，關於通車一切，早布置妥當，本人僅提出一票價有結賬問題，但以出關客多，入關客少，日方拒絕此議，故本人北行，並未做一事，亦未簽字於任何契約，中國旅行社於通車僅用五萬元，外傳通車資金各半擔負之說不確云。

杭州十一日電：省委葛敬恩，十日晨上莫干山訪黃郛，據云，黃在最近將返平，但因天氣酷熱，故尚未有確期。

唐山十一日電：榆關訊，自平瀋通車後，我即積極進行各口設立稅卡，除派張勇年副稅務司東來調查外，並電令秦皇島稅務司英人齊爾頓交涉，齊奉令後，已晤張勇年商討一切，並於今日(八日)到榆訪晤日本特務機關長儀我，研究一切，儀我當晚為齊洗塵，齊定明日返秦，開設關事已有結果，將於下月成立，決不再延，張勇年時來往於秦榆間調查，開各口房屋覓妥，人員亦由張派定，將來並擬設一管理各口稅卡之機關，由張勇年主其事云。

天津十一日電：秦皇島稅務司八日到榆，晤日特務機關長儀我，仍商我在榆設分關事，山海關內房屋及一切均未籌備完畢，本擬二十日設立，頃恐趕辦不及，將與長城其他各口稅關，一同組設，長城五口設稅關事，秦皇島稅關奉令，派員前往覓房屋及籌備一切。

平市各界電蔣慰勞剿匪將士

中央社北平十一日電：平市各界九日舉行北伐誓師紀念會時，決議電蔣委員長慰勞剿赤，該電十日發出，略謂赤匪肆虐，驕捻闖關，鈞座受命圖剿，溽暑督師，不遑寧息，捷音頻傳，殲滅有期，遙瞻勛勞，彌切欽仰，尚望本北伐精神，繼續努力，內滅赤氛，外禦強侮，除當前之禍害，竟革命之全功云。

劉峙返汴

巡視各縣已畢

開封十一日電：劉主席昨晨出巡各縣完畢返汴，據談此次所巡，鞏汜滎牟各縣毫無匪氛，地方秩序極為安甯，鞏縣土地價值極昂，在農村地價中實屬駭人聽聞，各縣財政因中央嚴令取消苛捐什稅，教育經費不免大受影響，已飭遠籌抵補。

浙省苦旱災象已成

天熱亢旱早稻已絕望　省市政府正力謀救濟

杭州航空通信：浙省今年入夏以來，黃梅無雨，且在梅汛期內奇熱異常，長熱不退匝月，以致各縣田畝俱旱龜，在一百零三度以上，已聞象而早稻完全絕望，晚稻已因無水，不能插秧，故各農民苦旱災象已成，將坐以待斃，告急文電，如雪片飛來，雖省市政府多已設法救濟，但不知能否以人工能補天時之不及否，茲將最近旱災情形覺錄如次：

省府救旱辦法　省政府對旱荒十分注意，已成立防旱委員會，處此炎熱之天，竟日辦公，不稍懈怠，並令各縣長及各行政專員，對於防旱施政應先注意四項，(一)組織器利用已成立合作社購買抽水機，(十二匹馬力，僅一千餘元，每日可灌溉四十畝，稻田布秧後，可供三百畝之用，)並設法幫助農民，添置舊式水車，暨在可能範圍內儘量供給水源，以利灌溉，(二)準備耐旱作物種植，如綠豆，粟，蕎麥等，應即種植於乾旱不能種稻之區，(三)應準備提倡栽種兩季稻，選定晚稻品種，力圖補救，(四)稻田之將龜裂而無水灌溉者，宜勸力中耕，以保持土中水分，以上四項，可參酌辦理，

內河航輪停止　內河一帶之交通，全恃民間之航船及小火輪通行各處，最近因內河水道日淺一日，航行已感困難，即屬可行，亦因淺處水涸，不能越渡，故米船在嘉興王店長安硤石等處因水涸而被阻不能駛入杭市者，達五十餘隻之多，因是杭州米市大受影響，至各地小火輪，前數日尚可勉強開行，日來已完全停頓，暫行停駛，一俟水漲後，再行開駛，

汲取江水灌溉　日來救災空氣之緊張，已達於極點，其它俱為空談，武須計劃，須有待於未來，惟以設法汲取江水以資灌溉，立刻可成事實之大計，蓋杭嘉湖等七八縣之田稻，雖已枯槁，但尚有一綫希望，故各方議決，決定先在閘口仿民十三大有利電燈公司例，引取江水，用二十四馬力抽水机，引取錢塘江水灌入內河，以資救濟，最初各方尚斤斤於江水含有鹽質，不利農田，有待研究，但救災如救火，江水決無妨礙農作物，故又以二十四馬力微薄，決設法以大規模之一百七十五匹馬力机械拖動汲取江水，在水面三十英尺時，每分鐘可出水約十三萬噸，合每小時七十八萬加侖，以之灌入塘河及海甯一帶，各該區內，需受益不少，刻正在積極建築，日內即可實現，

提先管理糧食　早稻絕望，晚稻插秧為難，各方雖努力救災，但能否有濟於事，尚在不可知之列，而本年秋收之歉收，已在意料之中，而糧食價之高漲，定然有增無減，同時米商尚須操縱，則小民之苦痛，當非言語所能形容，故日前市府決議電請省，壓平米價，毋使為奸商乘機利用，而省府祕書處亦擬議防旱救濟一案，主張首先成立粮食管理局，以便統計調劑，省府據簽呈後，以事屬可行，昨日已飭令建設廳迅速籌劃一切，並具辦法，以便實行。

汲引運河水源　杭州電氣公司在拱宸橋小河石橋及湖墅一帶，本設有電力打水机站，以便農民取水，本年除拱埠小石橋仍照常設站戽水外，湖墅一帶，因無農民前來承包打水事宜，故目下尚未開始戽水，自近日旱災發生，該公司因市府之請，從事在火王廟地方日夜加緊工作，添設綫路十一擔，裝置二十五匹馬力打水機一座，由運河水源汲入本市區之十二十三等區之農田以內，約在二三日內即可放水。

告急電如雪片　日來對救旱災荒之事務，大部尚在設計及籌備中，而各縣農民則大旱之望雲霓，盼望殊般，故各縣政府及各縣黨部日來均應民衆要求，紛紛電省請求救濟，如雪片飛來，省府方面對救旱事宜，一概交由臨時防旱辦事處，各事隨到隨辦，並不延誤，至於經費一層，財政廳長王澂瑩氏深知救災之重要，亦已有相當之準備，同時省府各委員尤盼望於最短期間內，得到一切實際上防旱之效果，同時曾建設廳長昨在防旱會議席報告，如再四天不雨，旱災實難避免，省府賦予甚大之權於各位，成立辦事處，定信人力可以戰勝天時，各位原有職務甚忙，但防旱尤為重要，暫時可拋開別事，時時刻刻為防旱設法，合大家智力精神，一致奮鬥，來救這旱災云云，於此可見省府關心旱荒之一斑也。

陳紹寬飛潯

即轉廬山謁蔣有所請示　徐永昌等昨乘輪赴潯

南京十一日電：海軍部長陳紹寬，于今日上午由京乘机赴潯，聞陳氏已于今日午後抵九江，轉往牯嶺，晉謁蔣委員長，有所請示。

南京十一日電：山西省政府主席徐永昌，晉綏督辦楊愛源，第八十六師師長井岳秀等，連日在京分謁軍政各當局，報告晉省軍政近況，現已事畢，徐等特于今晨乘輪離京赴潯，轉往廬山，晉謁蔣委員長，聞徐等俟在廬山謁蔣事畢，即轉平返晉。

馬蘭峪一本月底可接收

屆時日軍均一律撤出　殷汝耕柴山負責辦理

北平十一日電：馬蘭峪接收事，我方一切準備已妥貼，靜候日方通知交接日期後，即開始實行，駐馬蘭峪辦事處主任殷體新，決於日內搭車赴唐山，轉往馬蘭峪籌備一切，雙方交涉人員，日關東軍派定日武官柴山，會同我方殷汝耕辦理，柴對一切辦法，正向關東軍方面請示，屆時殷柴均將前往，現馬蘭峪共駐日軍一中隊，約白二十名，偽軍三百餘名，俟接收完畢，所有日偽軍均一律撤出，接收日期，現雖未定，但至遲本月底以前，當可接收終了。

魯第一期苛雜即廢除

中央社濟南十一日電：魯第一期應廢雜稅，財廳按部令，即將命令公布施行，一面趕造詳冊呈部。

行政院會議

王印川任皖省委

南京十日電：行政院十日晨開第一六八次會議，汪主席，決議照審查意見要案，案，通過。(一)內黃財孔教王司法羅報告，交審查「財部呈送財會所議改訂契約辦法四項擬即作為各省市辦理契稅綱要請核示」一案，審查結果，擬將原辦法略加修正，請鑒核，(一)決議皖省府委員兼祕書長陳士凱因病辭職，准予照准，任命王印川為皖省省府委員兼秘書長，任命黃鎮球為防空學校長案，(一)決議任命李敬齋為豫省府委員，(一)軍何呈請，決議通過。(一)內部冀省府會呈，擬整理海河善後工程處呈，為該處工款奉令通融抵借，尚未撥交到處，第二期治標各工，勢須延展完成，擬照整理海河委員會善後辦法大綱第四條規定，准予延期，至本年年底趕辦完成，請鑒核示遵案，決議准予延期至本年年底趕辦完成，(一)通過在開羅設領館，(一)通過撤銷福州市及閩侯官縣，恢復閩侯縣治。

偽軍改編後形勢不穩

天津十一日電：東北偽組織，近因改編各軍，致偽軍不穩，駐錦縣日軍，為防偽軍譁變，實授偽奉山路綫，九日起派出鐵甲車巡行於溝幫子一帶。

何應欽

否認就冀自治指導長

北平十一日電：報載何應欽已允就冀自治指導長官職，并定在松灣設長官公署，約九月間可成立之說，十日據何左右語記者，何對此尚無表示，外傳各節非事實。

陳濟棠邀請黃紹雄赴粵

香港十一日電：陳濟棠派曾強來港，邀黃紹雄赴省一行，黃定日內前往，九日先派石楚琛赴省謁李宗仁，白崇禧。

平市警察舉行大檢閱

北平十一日電：平市公安局全市警察，十日晨九時起始分四組舉行大檢閱，約五日畢事，檢閱結果，將呈明市府分別獎懲。

孔祥熙定今日飛陝

在晉時謁閻暢談甚歡　對晉努力建設甚滿意

中央社太原十一日電：孔祥熙十日晨八時偕趙戴文傅作義王平等乘汽車赴河邊村晤閻錫山，商討各項問題，閻備午餐款待，孔等下午七時返并，聞晤談甚洽，孔因康克機送子女回京後，飛機修理，需十一日始能飛并，將改十二飛陝。

太原十一日電：孔祥熙應王平邀，十日赴財政廳對全體職員訓話，語多勗勉，孔語記者，九日赴河邊訪閻，暢談甚歡，對國家地方要政，均已詳談，晉綏實行軍縮，月可省二十萬，並努力一設，前途甚為光明，至晉省此次邀財會決議，擬免除苛雜，減輕人民負担約六百餘萬元，免除後收支不足之數，為整個問題，當由中央整個設法解決，余定十一日由并飛西安視察。

馬衡返平

古物保委會今日成立

北平十一日電：馬衡十日晨返平，據談，(一)整理右宮計劃，中政會已批准，將古物組存，(二)擬在京陵園附近建設古物倉庫，經費已由中央核准六十萬，俟地址確定後即動員，(三)全國古物保管委員會，定十二日在京成立。

修約談判

廣九路今日舉行　王寵惠即入粵

香港十一日電：王寵惠在港，擬少留即入粵，訪晤故舊。

又電：廣九路修約談判，定十二日在港舉行，雙方各派代表三人，華方為鐵部特派專員張慰慈，粵漢路局長李仙本，粵省府委員胡繼賢等三人。

黃紹雄

北返期未定

香港十一日電：黃紹雄十日語記者，本人此次返桂，所得印象極佳，因各項建設，均有進步，李德鄰白健生對擁護中央，均具誠意，本人足疾未愈，北返未定，或將再晉省一次。

實部調查各省市旱災情形

以便統籌研究以資救濟　鄂省水旱災兼而有之

南京十一日電：實業部近鑒於天時酷熱，各地亢旱，農村禾苗枯萎，災象已成，茲為確定救濟計劃起見，特通令各省市主管機關，調查現時旱荒程度，以便彙集各地荒情，統籌研究，以資救濟。

徐州十一日電：徐埠黃河故道，水已停漲，惟無退勢，兩岸居民遷往沛園，當局派員向下游查勘，再謀修浚救濟。

北平十一日電：冀北一帶河流，因連日大雨均陡漲，南天門以南潮河橋梁，被水冲毀，北運河兩岸低窪之處，多被淹沒，稼禾損傷頗重，平西水定河水勢，漲落無定，水流頗為激湍。

上海十一日電：十日熱度復高至一百零一度八，透風處稍爽，醫院中因患暑病求診者衆，熱死一人，颶風進行甚緩，風力不大。

漢口十一日電：鄂省水旱災象已呈，鄂西潛沔鍾監等縣，已繼鄂北之後，發生水災，蒲城黃梅等縣之旱災，省賑會十一日開全體委員會議，商救濟辦法，省防水會亦加緊固堤工作，又民政廳通令各縣，禁屠七日祈雨，係容納佛教正信會之請。

漢口十一日電：江水漲勢漸緩，惟漢市張公堤金銀潭堤面發生裂縫，正打樁灌上，省會老圖口修堤已固，天久亢旱不雨。

杭州十一日電：浙西大旱，長安鎮上昨今兩日，發見數百窮苦老嫗，滿街乞食，米行全行停閉，形勢嚴重，省方已設法消弭。

杭州十一日電：杭市大王廟地方，以十五匹馬力之馬達抽取運河水，打至對岸，由農民戽取入田，九日已開始通濟橋吸取江水，十日已出水，尚有拱埠小石橋及餘杭等處，均在設法出水，各縣政府與當地法團士紳，已均成立防旱委員會，設法救濟。

魯省民衆軍訓第一期業已開始

韓令孟廣山趙相賢為教官

濟南快信云：山東省政府主席韓復榘，前為堅定人民自衛能力，以樹立政治基礎，安定社會秩序起見，決定分三期訓練辦法，進行訓練全省民衆，俾人人具有軍事常識，預計一年內可訓練民衆三十萬，三數年內即可遍及全省，當即責令民政廳長李樹春，負責辦理，其第一期首先抽調，目前在各縣公安局民團內服務之幹官學校畢業學員，赴荷澤實驗區人民自衛班受訓，四個月畢業後，分派各地，開始訓練民衆，為全省人民訓練之基本幹部，第二期分兩區，開始訓練民衆，一在荷澤其附近之鄄城，定陶，城武，鉅野，曹縣民衆屬之，一在鄒平附近之長山，齊東，章邱，桓台，高苑等縣屬之，將來或定名為人民自衛班，或農民訓練班，概由第一期畢業學員擔任訓練實任，第三期擬在聊城，萊陽，惠民，臨沂，分設四個訓練區，關於第一步辦法，已自本月一號起，集中荷澤，開始訓練幹部人才，韓氏現以各該學員訓練成績之良否，關係未來民衆本身實施，非具有真實軍事知識之師資不可，本日（十日）特令總部副官主任孟廣山，前騎兵旅旅長孫官德，六十六旅旅長趙相賢等，為荷澤民衆軍訓教官，聞定於日內離濟首途云。

剿匪軍迫會昌　川軍克城口

長汀在重圍中日內可下　何成濬等登廬山謁蔣

南昌十一日電：軍訊，東路剿匪軍進至汀甯各師，連日衆程出動，與北路軍部隊聯絡協擊，匪內部大震動，紛向瑞金退竄，有崩潰狀。

南昌十一日電：軍訊，蔣鼎文親在龍巖督師，長汀在重重包圍中，日內可下。

廣州十一日電：粵三軍克饒澄江羅墟筠門嶺後，積極組各屬剿共團義勇軍，保衛地方，日前義軍在鶴子嶺剿偽二十二師匪二千餘，斃匪四百餘，獲槍數百枝，又在南嶺墟擊破偽三軍數千人，匪潰竄，我軍進迫會昌，又筠門散匪，月來先後投誠者達數百人，均交七十八師處置，審查後准官誓自新。

南昌十一日電：廣昌訊，自收復四縣後，士氣大振，各師均集中待命推進，廣昌縣區殘匪短期內可完全肅清。

南昌十一日電：確悉，會昌縣險要烏雅泊區，經縣剿共團餘先全收復，已瞥見縣城，匪恐慌甚，亟思猛烈反攻，圖最後掙扎。

廣州十一日電：粵獨立第四師，四日派隊剿東江古大存殘匪，斃匪三十餘，獲械甚多。

重慶十一日電：城口縣城已於七日午前克復，匪向陝邊退卻。

漢口十一日電：何成濬，徐源泉，蕭之楚，十日晚聯袂乘甯紹輪赴潯，登廬山謁蔣報告剿匪軍事，並請示一切，預定三日後返漢。

顧馨一返滬

政院撥五十萬購買小麥

上海十一日電：滬米業界領袖顧馨一，前晉京出席籌設糧食統制委員會會議，業已公畢返滬，據談行政院決定令財部轉飭中央銀行，撥款五十萬元，盡量購買小麥，以救濟農村。

私立專科學校補助費辦法

教部俟審委會開會決定

南京十一日電：自教部發表私立專科以上學校補助費辦法大綱後，各校紛紛向教部呈請補助，教部以此項補助費額七十二萬元，為慎重起見，特組審查委員會，先從事審查，據教部息，關于審查工作，現已大致就緒，劉正在整理中，至各校之補助費之給予與否，應俟審查委員會開會作最後之決定，開會期已定本月廿三日云。

京社會局召各糧商代表談話

設法防禦米糧高漲

南京十一日電：本年入夏以來，天久不雨，氣候枯燥，災象漸成，糧價日漲，京市社會局因恐有不肖之徒，屯聚居奇，高抬市價，為提早防禦，以維民食起見，特於今日召集本市各糧食行商代表，在該局舉行談話會，共商救濟之策，當決定從速籌款，購大宗米糧，屯蓄防荒，以資調劑，如米價高漲無已，決由社會局組米糧評價委員會，以維民食云。

高等教育視察報告

日內即可發表

南京十一日電：教育部月前曾派郭有守等一行七人，視察平津濟南保定開封武漢長沙安慶等地高等教育，各視察員視察完畢先後返京復命，茲悉關於視察報告，業經教部整理完竣，擬於二三日內正式發表。

青紗帳起義軍大活躍

偽組織規定聯防辦法

天津十一日電：東北義勇軍因青紗帳起，為擴大組織及行動起見，特規定聯防辦法，每五縣為一聯防區，現已組設完成。

洪陸東定下週離京

南京十一日電：河南省黨務特派員洪陸東，向中組會報告該省黨務近況，留京已半月有餘，茲以事畢，大致下週可離京返省，又中委陳立夫，應河南教育行政人員訓練班之請，前往講演，聞已定本月二十日左右離京赴豫。

英積極鞏固香港空防

香港十一日電：英積極鞏固香港空防，除計劃發展機場，建築機庫外，并決於年內加派飛机母艦一艘，率同戰鬥机兩隊來港駐防。

南洋羣島華商祖國觀光團抵平參觀

北平十一日電：荷屬南洋羣島華商，為明瞭祖國國情起見，特組織觀光團回國，至內地各處參觀，該團團員九人，業于十日晨抵平，即赴市府謁袁良，袁定十一日設宴招待，並派員領導，至名勝遊覽。

順天輪劫匪竄入羊角溝一帶葦塘

馬貫一來濟報告剿匪經過畢回防

濟南快信云：第三路七十四師二百六十四旅旅長馬貫一，前因奉令協剿順天輪劫匪，當率所部王守成營全部開往利津，協同第一路民團趙鳴遠部，及第三艦隊謝剛哲部，會剿海匪，山東省政府主席韓復榘，現為明瞭近日對於海匪剿撫經過詳情，俾早日解決，乃電召馬貫一到濟，諮詢一切，並面授機宜，馬氏奉令，於前日（八日）由利津乘汽車來濟，當謁見韓氏報告，現馬氏在濟以所事已畢，即速回防，於十日上午八時乘津浦車離濟北上，據馬氏（貫一）在站對記者談稱，前日因奉主席（韓復榘）電召，當即乘汽車由利津來濟，當即謁見報告剿撫海匪經過情形，並請示一切，因在濟所事已畢，即趕速回防，至關於海匪解決辦法，主席仍主張剿撫兼施，其詳細計劃，已電令趙指揮（鳴遠）負責辦理，惟海匪現已竄入壽光縣境羊角溝一帶葦塘，趙指揮已派所部民團跟進，第三艦隊謝司令亦不時派海軍飛機偵察協擊，本旅王守成營亦往協剿，諒此小股不時可解決云云。

唐紹儀

決呈辭中山縣長職

中央社香港十日電：粵中山縣民衆派代表分赴港粵，聯絡舉行挽唐大請願，唐決呈國府請辭。

◆◆　◆◆　◆◆

粵烟酒牌照稅已撥歸省庫

香港十一日電：粵烟酒牌照稅，經總局長於十日列冊，送財政部審核，財廳長遵部令，即將該項稅款撥歸省庫。

胡世澤抵平

北平十一日電：胡世澤十日晨十時二十分抵平，據談，國聯大會定九月十日舉行，余定二十日返京，勾留一週即轉滬，駐一月後返瑞士，出席國聯會議。

灤河水大漲

唐山亦有水災之虞

中央社天津十一日電：灤河水勢猛漲，水衝擊灤河橋僅三寸餘，惟形危急，村民數千，正在搶險，唐山亦有水災之虞。

浙贛路向滬銀行借款修路

杭州十一日電：浙贛路向滬銀團借款一千六百萬元，其合同草約，已經浙贛路理事會初度通過，至正式簽訂，尚須材料購就後，方能舉行。

交部派員督促郵電合併

南京十一日電：交通部為督促郵電合設，派朱邦瑞等十四人，前往各省考察兩月，在九月初舉行之郵政電政會議時，趕回出席，如邊遠省分，不及趕回，亦須先用書面報告寄回。

財部實行整理牙帖稅

南京十一日電：財部咨各省市，實行整理牙帖稅，禁止牙行強拉客貨，酌量限制抽收佣金。

英法首次談話進行頗圓滿
與歐州和平前途有關　海軍交涉仍在進行中

中央社倫敦九日路透電：盼望多時之英法閣員談話，今晨在外部開始舉行，歷兩小時半之久，午後復開，法方代表為外長巴多，海長畢特利及駐倫敦法大使考賓等，英方代表為外相西門，海相孟甯，掌璽大臣艾頓及外交部專家等，所討論者為歐洲一般問題，英法海軍事務之討論，亦列於今日之程序中。

又電：法外長巴多之來倫敦，各界多信其目的乃在謀獲英國之一言，即如他日不幸，法國與德開戰，則英國仍行助法是，惟巴氏本人則否認此說，今日英外相西門與巴氏會談後，茲發出公報，謂談話之性質，非常和諧，當時會交換關於兩國在歐利害相共諸問題之意見，午後續開談話，法海長畢特利與英海相亦在海軍部會晤，考慮海軍會議籌備事宜云云，雙方尚於明晨在外交部與海軍部繼續談話，畢氏擬留居倫敦數日，英海相畢其任動，巴多則依預定程序，於明日午後返巴黎云。

倫敦九日日本新聯電：英法海軍預備交涉，本日第一次會議，先由英法兩國，關於軍縮全般問題，各作無隔意的陳述，其次巴多為打開現下之難關，特提示法國提案，會議內容，專為交換軍縮全般之意見，午後並繼續開會，至英美預備交涉在英法會商終結時止，依照在停頓狀態，美國代表台維斯為與法國交涉，將在九日或十日與巴多會見。

又電：美國代表台維斯在九日午後五時訪問日本駐英大使松平作第三次會議，台維斯除將四日與包爾溫會見之經過之報告外，並與松平交換最近軍縮預備交涉之一般的維勢，台氏特質問日本專門家遲延理由，松平已答云，日本專門家之岩下大佐，近將由東京出發。

巴黎九日日本新聯電：由德國之海軍力統制上觀之，法國似將招請德國參加軍縮預備會議，但法國海軍部在九日發表解釋的聲明云，法國政府並未持有即時請德國政府參加海軍會議之方針，海相亦無此項提案。

東京十日日本新聯電：倫敦會議之海軍預備交涉，非常重大，因而政府派遣岩下海軍大佐渡英，輔佐松平，至岩下大佐應推行政府訓令，又對會議之祕策，政府有充分的授予岩下之必要，因此大角在十日閣議散席後，與廣田會談平分作重要之協議，其結果將由岩下傳達松平，而為萬全之策。

日新閣開首次閣議
外交與財政俱襲前閣方針　拓務行政轉變決與軍部聯絡

東京十日新聯電：岡田內閣成立最初之閣議，在十日午前十時首相官舍開會，岡田首相以下全閣員出席，最初由藤井藏相發言，因現內閣成立不久，不得已只得踏襲前閣僚之預算編成，且因更迭內閣各省之準備遲延，因而一般會計預算概算之提出，須在八月十日，特別會計在八月二十一日必須提出，結局雖對此有二三之質問，依所提決定，次則由岡田首相發言，現內閣成立之際，其向中外聲明之政務政策，目下正在銳意研究中，如閣僚中有何意見，請從速提出，次討論政務官之移動，十一時許散會。

東京十日電通社電：陸軍省方面，已召開第一次預算省議，其明年度預算概算總額，大體將在五億圓左右。

東京十日新聯電：拓務省以對滿政策，與其他殖民地不能採取同一方針，故由岡田首相兼任，此次起用坪上，即為與軍部密切聯絡，而樹立對滿政策，從來之拓務行政，將有一大轉換。

東京十日電通社電：岡田內閣為強調主採齋藤兩閣當時之五相會議所定國策方針起見，將在陸海外務與大藏各相及岡田首相間，開五相會議，刻首相對廣田外相此項提議，已完全贊同，故其會召開事，殆已不成問題。彼時外相廣田將就日方外交，提示如左之根本方針：

㈠日本對於明年之海軍軍縮會議，當堅決年來認為斷難讓步之主張，並須臨之以情勢最惡時之重大決意。

㈡關於對各國之外交方針，須以依和平外交方策之實施，而用個別的方式，謀維持並增進其親善關係為根本方針。

㈢關於通商關係，當力謀帝國產業之公正的海外發展，此外且宜添設或擴充在外領館及通商機關。

電通社東京十日電：關於廣田外相提倡召開五相會議事，軍方認為無召開必要，但岡田首相等，若仍認為有召開之必要，則陸軍方面亦願參加會議。

日外務省研究糾正對滿外交
設法使外國逐漸承認

東京十日日本電通社電：外務省方面刻正在研究糾正對滿外交解決案中，該案一俟赴滿視察中之條約局長栗山於本日回抵當地，而依是再行檢討後，即更與關係當局分途接洽，然後再作為外務省案，提出於日後召開之五相會議，其內容大體如左，

一，承認「滿洲政府」之外交權，當第三國就滿洲問題開始折衝而將其重心轉向日本時，在原則上當予排除，

二，第三國從來雖認「滿洲國」為中國領土之延長，而於派遣駐滿領事時，僅採取通知主義，但今後則須改採認可主義，

三，關於「滿洲國」內治外法權之撤銷，須待至確立民事裁判權之三五年後，同時並將制定「滿洲國」國籍法，

四，在成為中國領土時代所承認之「滿洲國」內門戶開放與機會均等主義，原則上雖當繼續有效，但宜使關係國諒解將來「滿洲國」，若在確保其主權上認為必要時，即礙難無限制的承認上述兩項原則，惟斯時所加限制，當對關係各國一律施行，自不待論。

墨索里尼參加農民割麥
苦作歷一小時

義大利臨包地亞九日合眾社電：首相墨索里尼今日在龐泰茵湛澤地帶新墾之農田上，親自打穀二千公斤，墨氏在烈日之下，赤頂捲袖，站於打穀機前，向機口壤麥綑苦作一小時之久，工作後，墨氏得一小時工作券一張，用該券可換賞幣一來爾又十分之一，

新加坡華僑謀發展閩南事業
擬投資千萬組織銀行　檳榔嶼華僑籌資創辦首都電車

中央社新加坡九日路透電：聞此間有勢力之華僑若干人，已開始運動以募資一千萬元組織銀行，以期發展閩南事業，又聞檳榔嶼中僑投資五百萬元，開辦南京電車事業，但此說未能證實，上述華僑投資之計劃，乃實業部長陳公博遊歷馬來之直接結果，但陳氏在香港語人，不承認此行志在募集資本之說，並謂之使命，在鼓勵海外華僑購買國貨耳，陳氏近在馬尼剌演說，謂海外華僑均欲投資中國，彼等不獨忠愛祖國，且準備購用中國貨物云，陳氏曾遊歷法屬安南，英屬馬來，荷屬印度，及菲律濱群島。

巴本又被傳
受長時間詢問

柏林十日電：副總理巴本昨晚被傳至密祕警察總部，遭長時間之詢問，國會本星期五開會時，希特勒將有演說，除報告最近事變外，並將重行聲明德國之和平政策。

英商相任錫曼研究新稅則

倫敦十日電：商相任錫曼今日在下院宣稱，中國新稅則業已擬定，渠將審閱其中修正各節，以是代表英國出口商與中政府交涉，是否有益

玉春號

採辦寰球維新物品應有盡有無麗不臻名目過繁不須細舉批發零售

定價克己若知眞僞歡迎比較

定價不二

新設一元貨部

注意驚動全市

永不退色各色醬印花沖伏紬女祺袍料十二尺	限九百件	一件
78/56雙副割線彩條永不退色被單	限五百床	一床
長袖電光線汗衫	限九百件	三件
經理上海漢成廠玉潔霜	五限百打	四瓶
中華藥皂	限五百打	十塊
六色香皂	限五百打	一打
三色香皂	限五百打	八塊
四色香皂	限五百打	七塊

每元

總經理上海五洲大藥房

新設　衣料部料高價賤　禧白樟料部代做金字定價克己

現款交易概不抹零　專作中西衣服定價不誤

注意　本號代理掖縣長春號匯兌保送到家特別迅速

夏令已屆本號為迎合社會需要優待顧客起見特設一元貨部

凡夏令應需之物品應有盡有在此貨部購貨者每位限購一種並贈送紀念花紗巾一條以三星期為限七月十號起八月一號止上列各貨售淸即另行揀選如蒙惠顧不勝歡迎

綢緞部主人謹啓

高密路博山路轉角　電話三五七七

欲請接生者注意

産科專家。王夫人慈善，學通華語。般勤耐勞，曾在日本醫專畢業，名人醫院實習甚久，在本埠開業亦歷數載，經驗宏富，手術靈敏，遇有難產，如橫生，倒生，顏面生，假死，等症，尤為專長。

現住黃縣路二七號三樓　電話三七五九號

交際應酬　宴客送禮　最為漂亮

中國南洋兄弟烟草公司出品

注意　听內間有本公司一元或五角之贈烟券

●最新出品之電流儀器●

君欲戴合式眼鏡乎？？請向

儀器最完備 經驗最豐富 貨色最高尚 價格最經濟 之

大西洋

去配定能使君滿意

驗光部（一）

A 本行特備美國著名「秀郎」廠最新出品之電流儀器爲君驗目配光其光度之準確與夫光軸之正當遠非他家所備之徒作廣告宣傳者所可同日而語

B 本行特聘「光學專大」畢業之光學師莊寶欽君担任配光莊君經驗宏富手術純熟非一般毫無實地經驗而專以大言欺人者所能望其項背

製片部（二）

本行不惜巨資特向美國著名A.O.C.廠購備全部製鏡機器磨製各種鏡片凡光學中之一切疑難屈光均能按方製造毫厘不爽

門售部（三）

凡各國最負盛名之A.O.C.廠 SHUR ON 廠 ZEISS 廠以及國產水晶茶晶等鏡片無不應有盡有貨色高尚價格便宜

凡各校學生向本行配鏡者自當格外克己以示優待

營業項目

高等鐘表 式樣玲瓏 電刻銀盾 餽贈佳品

地址中山路九十號大西洋鐘表眼鏡行

協通鐵工廠電鍍部 開始營業

敝廠電鍍機械設備完美技術精良即日開始營業承接外界電鍍工作如蒙賜顧請向孟莊路本廠接洽無不克己 本廠電話4495

市內接洽處湖南路五十四號萬榮晉 電話四八八四

周立大南貨茶莊

茶葉部大減價

本號自分設青島以來運銷西湖龍井以及各種名茶早蒙各界所贊許茲值新茶上市本號特派專員向杭採辦上等龍井及貢尖各種芽茶均已大批到青爲酬答惠顧諸君之雅

杭州貢尖每觔九角六分

買一觔送一觔

意不惜鉅大犧牲唯一無二是空前之未有如蒙賜顧竭誠歡迎幸各界士女勿失良機恐未週知特此露佈

本號主人謹啓

地址四方路 電話五四七八號

上海美亞織綢廠出品在上海國貨工廠山東聯合營業所舉行

國紗時裝大會

一 夏式 島上創舉！ 歡迎參觀！

二 紗·綃·紈·縐·千餘種 花樣新奇別緻 顏色艷麗堂皇。 廉價犧牲 爲婦女國貨年 爲新生活運動 作偉大貢獻！

三 特製最摩登·最高貴·最嬌豔的夏式時裝百餘件。有却爾斯登舞廳的中西舞星廿餘人登台表演。有檀香山爵士音樂隊參加奏技。 爲島上從來所未有！

出品陳列的地點及日期 國歷七月七日起 中山路國廠聯營所門售部

時裝表演的地點及日期 國歷七月十四、五日 假座中山路山東大戲院（另有最精彩特別節目多請注意該院場之兩日廣告。）

特告

自七月七日起。至七月十五日止。凡蒙惠臨本所購買美亞廠出品滿洋五元以上者。即贈送山東大戲院七月十四五日特別節目入場券一紙 本所門售部全部貨品。同時開始削碼廉售 以助雅興。而壯盛舉。

國廠聯營所敬啓

地址青島中山路一〇三號 電話三三四三號

惟有提倡國貨方可救國

[illegible]壽烟，味氣好，同胞諸君速提倡，十空盒換畫一張。

中國山東烟草股份有限公司啓

華北醫院廣告

敬啓者本院開幕以來成績卓著既蒙各界讚許信仰茲爲擴充營業起見特加添頭二三等病室多間光綫充足設備清潔看護週到經擴器械及電療等無不應有盡有部醫師對於花柳一症特有擅長細心研究多年得其奧妙方法最近購到大宗德國銀製六零六及新六零六並各種清血藥針兼治性病各種藥針對於陰物陽痿陽物不舉舉而不堅堅而不久早洩等症其效如神更用最新法戒除雅片嗎啡海羅英等毒癮限期防毒無痛苦收費格外從廉

▲治療科目 花柳科外科內科皮膚科耳鼻咽喉科眼科婦人科小兒科

△治療時間：每日上午八時至下午八時急症隨到隨診

▲收費簡章 病室每日一元五角至五元服藥飲食在內出診市內兩元市外酌加夜間加倍門診掛號費診斷費一概豁免驗血二元電療六角

特約產科女醫師李愛濟注射預防白喉血清藥針及猩紅熱血清藥針

院址冠縣路八十七號 電話五三四六號

院長 薛俊卿 副院長 孫煥文 藥劑師 王長久

襪子大王

恒義昇襪廠舉行

婦女衛生月經帶展覽

各貨同時特別大減價

濰縣路海泊路 電話三二二八

新到應時品

透涼羅蚊蟲帳 尺寸全備

綢子西裝襯衫

高等絲舞襪 蔴紗襪

新式領帶 背帶 袖鈕

特價品

銀福牌汗衫每元三件

童裝自由襪每打三角

運動汗背心每元四件

細線女襪每雙一角

男裝絲襪每雙六角

長統真絲舞襪每雙七角五分

附啓

本廠爲適迎各界及來青避暑旅客購用夏季用品起見特新運到大批尚應時夏貨定價格外低廉茲爲便利避暑客計凡向購買本廠各種貨物往後如不合用候過中時可以向上無天津路吳松路口恒義昇總店掉換可也

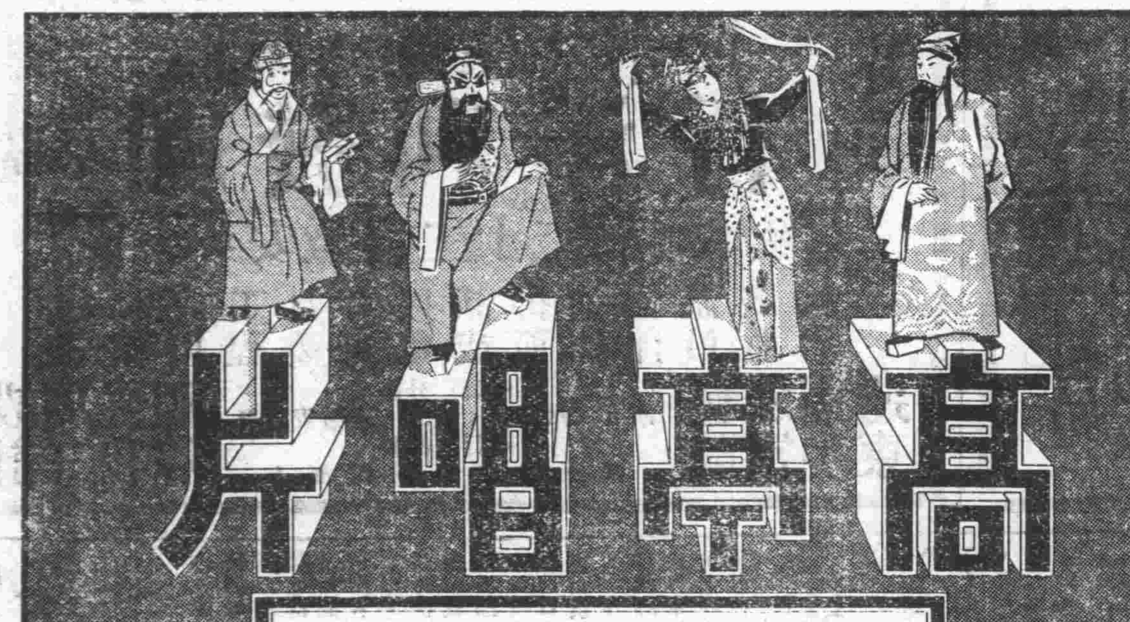

本公司有鑒於邊疆音樂之重要。多方物色、謀以廣播其文化於世界。懇請國立北平大學藝術學院教授鄭穎孫先生。邀請蒙古大政治家。及新疆回族音樂團。灌製音片。今卽遠在萬里外蒙回兩大民族之音樂。足不出戶。亦可隨時聆賞。以益見聞。豈非一大快事乎。

蒙古　國家大綱　可寶

新疆　民歌　音樂

潘雪豔 林樹森 合唱　三娘教子　平貴回窰

林樹森　徐策跑城　掃松下書　斬顏良　水淹七軍　單刀赴會　古城訓弟

梁有順小姐　沙場赴義　春光曲　春的煩悶　敵愾

儉德絃樂團　春色凝夢　玫瑰的蓓蕾

廣東音樂　尹自重 呂文成 陳紹 合奏　丹鳳　思春　清平詞　到夏來　傍粧台　杏花天　雨後梨花　上雷台

中華口琴會　阿彌陀佛　漢宮秋月　一二八戰歌　龍翔鳳舞　小桃紅

山東總經理青島立達烟號
住址芝罘路西方路轉角　電話五四〇八號

注意大號
福爾摩斯香煙
內附十大驚人贈品

一、十元現券
二、赤金戒券
三、玲瓏手提皮箱券
四、弍磅熱水瓶券
五、一元券
六、附大號面盆券
七、精美鏡子券
八、紫羅蘭香皂券
九、精美烟盒券
十、高等洋火券

中國福新煙公司

機會無多

每聽 仍售 四角

各煙店食品店均代售

濟南路信誠商行經理

望勿錯過

買一送一

贈送摩登印度紬絲手帕

是煙裝璜之美口味之芳社會人士早有定評無待再述茲爲酬答熱心愛吸國貨起見不顧血本特備實惠贈品摩登印度紬絲手帕卽日起凡購光華牌香煙二聽者卽贈一條每人限購貳聽贈品無多送完爲止諸君勿失此好機會耶

中國標準香烟　**光華牌**　空前唯一犧牲

聲譽卓著之有口皆碑
暖氣，衛生，消防
專家 顧發利洋行 啟事
即日遷至新址 安徽路二十二號 照常開始辦公
如蒙賜顧或以工程見委者可以電話或書面通知即當派員誠意接洽
設計周詳惟我獨尊
經驗宏富獨步遠東
分行 青島安徽路廿二號 電話四六五四
總行 上海四川路四四三號

一週紀念大減價
六月十二起始
自去年開業以來
僅有的大廉價
海京呢絨床毯等
一律照碼九扣
新到廣州綢傘
香港純毛游泳衣
領帶襯衫夏季用
品同時大削價
天津海京毛織廠
青島總經理 元成商行 中山路一五號 電話四二一〇

康樂女醫院 廣告
本院專治 內科 外科 婦產 小兒科 眼科 耳鼻咽喉科 皮膚花柳科 注射 各種 針
診症時間 每日下午二時至六時 星期上午九時至十二時下午停診 急病及接生隨請隨到
本院備有上等病房設備最適宜生產及養病之用住院者請惠臨參觀接洽為荷
電話 日間三三四二二號 夜間四一四七
地址中山路七一號
院長女醫學士高欣榮謹啓

武下房產公司
不動房產
有號電話
抵押放款
會草路十九號 電話五〇一八

韓主席抵青後 下榻市府俱樂部

沈市長等均到站歡迎 據談此來係與宋晤面

魯省主席韓復榘氏，近以濟垣天氣酷熱，精神感覺煩悶，特就政務之暇，偕省府委員張鉞，參議張驥陸，張受審，過之綱等，於前晚乘膠濟二次車附掛專用車來青消暑，昨晨七時，專車到達，膠路葛委員長，陸委員，譚處長等，及新聞記者多人，均搭五次車迎之於四方，韓氏在車中語記者云，此次來青係與宋子文先生，因本人前次赴京時，宋氏曾由滬電邀晤面，余因時間倉促，未能前往，極為遺憾，故特乘宋先生來青避暑之便，與其晤談，余因政務繁殷，在青無多日之逗留，三四日後即行返濟，適日濟垣天氣酷熱，室內溫度恒在百度以上，晝夜令人難受，較青島海濱氣候相差甚多，至利津黃河口圍剿之海匪，省府本擬收編為水上警察隊，但必須將肉票完全釋放，匪徒表示誠意，省府方可予以自新之路，迄今被俘客商，除救出七八人，尚有十數人仍在匪中，現海陸空軍積極圍剿，諒最短期間即可解決，車抵青站，內外軍警戒備森嚴，韓氏於軍樂悠揚聲中，下車後，與歡迎者沈市長各局長各界領袖，握手寒暄，出站乘汽車逕赴市府俱樂部下榻云。（正聞）

宋子文昨日抵青

由前海乘小火輪登陸 沈韓陪往俱樂部休息

宋子文於昨日（十一日）下午二時餘，由滬乘盛京輪抵青，在前海換小火輪由棧橋登陸，沈市長，韓主席，當陪同宋氏同乘汽車逕往俱樂部休息，并略事寒暄，即赴福山路四號私邸云。（正聞）

宋子文談話

余此次來青純係避暑，並無若何任務，因本年上海異常酷熱，在青擬多留幾日，舍間已先後來青，青地氣候涼爽，令人愉快，韓主席來青係與予把晤，因多年未晤，藉敘闊別，亦無任何任務，天氣稍涼，仍行返滬云云，該巡船抵前海棧橋時，歡迎者亦不在該處，均轉往後海，緣由郭局長，一面招待，在迴瀾閣休息，一面派人打電話至大港碼頭報告市長，惟是時盛京輪適已抵大港碼頭，碼頭界內警戒，準備宋氏登岸，距詢據船中人員，宋氏已下船，由前船登陸，沈市長等因時間錯誤，料宋氏已返寓所，遂偕韓主席返俱樂部，而是時宋氏在迴瀾閣坐候多時，市府趙主任乘車趕到，說明原委，遂請宋氏乘所備汽車赴俱樂部，隨行人員，亦同抵俱樂部，與沈市長韓主席，葛委員長等會晤，互道寒暄，談敘多時，宋氏離俱樂部赴福山路十四號私寓休息，沈市長定明日設宴為韓宋兩氏洗塵。（青島）

市府奉行政院訓令 不得增加貨物出口稅

以符中央提倡實業之至意

市政府，現奉行政院訓令，以案查前據財政部提議，減免各種貨物出口稅，修訂稅率一案，經本院第一六一次會議，決議通過，提奉中央政治會議第四零九次會議，決議原則通過，交立法院審議修正，業已明令公布，並已明令通飭知照在案，查近來我國大宗出口貨品，多呈停滯之象，考其原因，固由世界經濟恐慌所影響，然運費高昂，捐稅繁重，在在足予出口貨物以打擊，以次財政部提議整理通稅率，保為促進國內實業發展，推廣海外貿易銷路，衆以減輕商人担負起見，自經此次修正稅率公布後，各該省市政府公署，對於修正案內減免出口稅之各種貨物，嗣後不得再行增加任何捐稅，以符中央提倡實業維護商艱之至意，除分令外，合行令仰遵照，並轉飭所屬一體遵照等因，聞市府奉此令後，昨已轉飭所屬知照云。（新聞）

社會局聘 李士魁 為工廠檢查員

社會局局長儲鎮氏，以本市工廠林立，亟應添派專員，認真檢查，以資鄭重，此項人才本市頗難物色，特函託實業部勞工司科長楊放，介紹該部工廠檢查人員養成所第二期卒業李士魁，充任本市工廠檢查員，每月薪俸一百元，儲氏現業聘約寄往首都，該員日內即來青就職云。（確聞）

膠路積儲贖路款項

現已有三百五十萬元

膠濟鐵路理事會，於二十一年十月在南京鐵道部開會時，理事長王正廷，曾提出償還日債四千萬元辦法，當時議決由該路每月收入項上，提出廿五萬元，特別存儲，若到贖路期備不足時，再發行贖路公債，以補足額數，當時因該路收入不佳，未經照議決案施行，迨廿二年度，銀價增高，該路始開始存儲，至年終計存儲二百萬元「八個月」，今廿三年仍每月積存廿五萬，於中國中央交通大陸金城五銀行，現已達三百五十萬元，若至贖路期限廿六年年底，能達一千四百萬元，其不足之二千六百萬元，決定發行公債云。（捷聞）

交通銀行副經理 調任北平

遺缺以吳培兼代

本市交通銀行分行副經理徐勉之，最近奉總行令調任北平分行副經理，遺缺以本市該行倉庫主任吳培兼代，昨已交代清楚，徐日內即赴平履新。（膠澳）

國術館公佈 籌募建築館址基金數目

收支兩抵計結四八七八四七分

國術館前為籌募建築館址基金，舉行遊藝大會，該館昨特發出啟事，將所有收支數目悉數宣布如後：逕啟者，本館前為籌募建築館址基金，舉行遊藝會，承蒙各界贊助，業經圓滿閉幕，所有收支款項數目，茲特分別開列廣為宣布，敬希公鑒。

收入項下

市政府代售戲券洋五百元，市商會已售戲券洋二千陸百四十六元已收，社會局代售戲券洋二百元，教育局代售戲券洋一百元，觀象台代售戲券洋六十元，港務局代售戲券洋三百元，財政局代售戲券洋二百元，保衛團代售戲券洋十二元，烟酒事務處代售戲券洋二十元，公安局代售戲券洋二百元，農林事務所代售戲券洋三十二元，鐵路局代售戲券洋三百四十元，牛照局代售戲券洋二十元，地方法院代售戲券洋四十元，電話局代售戲券洋四十元，一等郵局代售戲券洋五元，電報局代售戲券洋四十元，律師公會代售戲券洋二十元，鹽務稽核所代售戲券洋二十元，稅務司代售戲券洋三元，招商局代售戲券洋二十元，統稅局代售戲券洋三十元，商品檢驗局代售戲券洋十元，山東大學代售戲券洋十元，工務局代售戲券洋二十元，海軍辦事處代售戲券洋一百元，繁榮促進會代售戲券洋二十元，丁敬臣代售戲券洋二十元，總總辦代售戲券洋六元，工商學會代售戲券洋二十元，各練習所代售戲券洋二百零六元，會期兩日門票售洋九十五元五角，電燈公司捐洋二百元，以上共收入洋五千六百九十九元五角。

支出項下

印刷及文具支洋四十二元四角三分，大舞台費用支洋三百二十元，電燈費支洋廿六元一角五分，舞台支洋二百元，贈高靜鴻禮券支洋三十元，酒席支洋九十八元零三分，汽車費支洋三十六元五角，國劇社費用支洋二十元，雜支支洋四十七元九角二分，以上共支出洋八百二十一元零三分。

收支兩抵，計應結存洋四千八百七十八元四角七分。

工務局 招考測繪練習生

定本月廿一日早八點起 假太平路小學舉行考試

工務局招考測繪生一節，已誌前報，茲悉該局定於本月廿一日起，假太平路小學舉行攷試，並發出布告如下：為布告事，本局現為培植測繪人材起見，擬招考測繪練習生四名，錄取後，一方灌輸專門技術知識，一方作實地練習，以宏造就，業經擬定簡章，呈奉市政府指令，核准在案，茲定於七月廿一日早八點起，假太平路小學教室舉行攷試，如願應試者，務各按照後開簡章，來局投考，勿誤為要，合行布告，一體週知，此布，計開招考簡章，㊀名額，四名，㊁資格，初中畢業，㊂性別，專收男員，㊃年齡，十六歲以上二十二歲以下者，㊄試驗科目及分數計算法，一、國語，二、數學（平面幾何三角），三、繪圖（用器畫寫生畫），四、口試，㊅報名者須在報名期間，前來本局填具履歷書，繳驗學歷證明書，附送最近四寸半身像片二張，㊆報名期限，七月十八日截止，㊇報名地點，工務局第二科，㊈考試日期，七月廿一日上午八時起，國語，算術，下午二時起，繪圖，口試，㊉考試地點，太平路小學教室，㊉㊀揭曉，於攷試後一星期揭曉，㊉㊁待遇，凡經錄取之測繪練習生，本局給予月薪二十五元。

電汽公司 擴充營業計劃

增加股本添購發動機

關於本市電燈公司擴充營業計劃，已迭誌本社前稿，茲聞該公司擴充費用共為二百四十萬元，分增加股本及息借款項兩種辦法，當以大多數股東主張，決定就原股本數目增加二百五十萬元，以敷應用，聞該公司，俟新股本招足，即先籌購入之一萬五千啓羅發動機，按設完成後，俾供全市用電，其原有之一萬啓羅之機器，則預備保存，以防不測云。（捷聞）

膠路將設立車站 郵電收發處

似便利旅客之通信

膠濟路局，現奉鐵部訓令，以准交通部咨請，以本部近來對於郵電事業，力求發展，除嚴飭所屬實施郵電合設計劃外，並於內地廣設郵電代辦所，並為普及交通事業計，擬在全國鐵路各車站內，設立郵電收發處，或代辦所，暨公用電話等，俾利旅客之通訊，並令電政司擬具實施計劃等因，該部准咨後，對此事亦極贊同，除分令外，特令仰該路徵詢意見，及撥屋應用，預計八月一日實現，聞膠路局奉令後，現已飭屬擬具進行意見，以便呈復設立，而利行旅云。（膠聞）

財政局通告 放領各海水浴場公地

財政局昨出有通告云，查本市風景清幽，氣候宜人，每屆夏令，中外人士來青避暑者，踵趾相接，領地建築浴室者，為數尤多，原有兩海水浴場，已無隙地可供建築，為應市民需要起見，爰經新闢山海關路海水浴場，並將湛山歸海水浴場加以整理，重劃段落，編列地號，分別核定地租及保證金數目，通告放租，俾就浴者不與向隅，茲將路名地號及保證金數目，開列於後，如有願租領該地者，即照章來局租領可也，茲標誌如下，山海關路海水浴場地九號，至二十八號，共二十段，每段每年租金二十元，領租交保證金百元，退租時發還，一百零九號，至一百二十八號，共二十段，每段每年租金十五元，領租須繳保證金八十元，二百〇九段，至二百二十七段，共十九段，每段年租十元，領租時繳保證金六十元，三百〇一號，至三百三十二號，共三十二段，每段每年十元，領租者每段須繳保證金六十元，共計地九十一段，湛山海水浴場，自一號至四十六號，共四十八段，每段每年租金二十元，領租者，每段須繳保證金一百元，退租時發還，四十九號，至八十九號，共四十一段，每段每年租金十五元，領租者每段須繳保證金八十元，退租時發還，九十一號，至一百五十五號，共六十五段，每段每年租金十元，領租者每段須繳保證金六十元，退租時發還，共計地一百五十四段云。（民言）

東海樓 將全部翻造

不日即將動工

本市小港沿東海樓年久失修，房屋破舊，又係商店與樂戶混合居住，內容頗為複雜，自當局擬就整理本市雜院案後，該樓即劃在翻修之例，惟以內有之商店，與樂戶無相當之地點可遷移，故延遲至今未果，現已將房圖繪妥，仍由社會局指示整理，已擬就翻造辦法四項，㊀令樂戶一律歸併，㊁商店應集中於一處，㊂樓梯走廊均用洋灰鐵筋，㊃門洞小販另給門頭，並添造二層樓一所，業已諭令該樓房主遵照辦理云。（膠澳）

山大勵學社主編 勵學第二期將出版

內容較第一期尤為豐富

國立山東大學勵學期刊社，主編之「勵學」，第一期已於去年出版，第二期現已印刷完竣，正在裝訂中，內容較第一期更為豐富，篇幅增至三百餘頁，共計論文二十餘篇，茲將要目摘錄於次：山海經古史考，（鄭蘇雍）墨子政治思想，（王先進）楚辭代名詞釋例，（張兆鳳）六朝門閥婚姻，（舒津景）文選中慘死的作家，（冉昭德）關於風俗通義，（劉培譽）陶淵明，（馮達琪）李後主亡國詩詞考證，（英蘭）姜白石先生年譜，（饒）（馬維新）釋帝，（張震澤）高初中國文教學及部頒新標準之商榷，（王學易）高爾斯華綏論，（紀澤喬）易卜生（李瑚）解釋兩數之內幕級的展開，（王非相）介紹「濾奢，吞客」一十九間，（張培元）放電管之現象，（王蔚偽）化學與家庭，（湯騰漢）讀趙紡祥記）相似酸根之論辨，（徐廷荃）青島菊科植物之調查，（張奎斗）死之研究，（劉萃傑）青島海產生物分佈概況，（高哲生）室內害虫驅逐法，（佟元俊）（正聞）

教部令山大選送 交換中義文化之人才

本市國立山東大學昨奉教部令開案准，外交部歐字第五四七三公函開，案據駐義使館呈稱，義外部派員來館談話，希望㊀中義兩國交換教授，中文教授來義教授中文，薪金由中國政府担認，義文教授赴華教授義文，薪金由義國政府担認，㊁中國選派深通中西醫學者數名來義，研究療病，房飯均由義方供給，㊂中國選派古物學家數名來義，研究開掘及保存古物之專門技術，義方允予特別便利等語，呈請與有關係各機關接洽並核示等情，查義外部派員向我駐義使館所談希望各節，於中義兩國之文化學術關係，大有裨益，除分函內政部中央研究院外，相應函請貴部查照核復，以憑令遵，等由，查此事關係中義兩國文化學術之交換，應由有關各大學及學術機關分別查明，如有第一項適當之人選，或第二第三兩項適當之人願往，即便開具名單略歷送部核奪，再與義方接洽進行，除函復並分行外，合行令仰遵辦具報此令。（捷聞）

地方法院檢察處 招考法警已揭曉

正取一名備取三名

本市地方法院檢察處，招致司法警察一節，已誌前報，茲悉此項法警，業經該處試委員會攷試完竣，現已榜示週知，特錄於下，為榜示事，本處招考法警業於本月九十兩日，舉行攷試，所有各科試卷分數，亦經分別核算完畢，今將取錄名額，榜示週知，並仰於三日內來處報到，其未取各名，應即日攜帶收據，來處具領證件，併仰知照，計開正取一名，鄭玉珩，備取三名，白恩，宋福亭，劉承坤云。（膠頭）

膠路六月份營業概況

共收入一百一十萬一千零七十元八角七分

膠濟鐵路六月份營業狀況列下，㊀東行旅客七萬七千二百大十五人，㊁西行旅客七萬九千八百五十一人，共計十五萬七千一百一十六人，㊂普通貨物二十四萬一千六百噸，㊃路用材料五萬四千四百四十九噸，㊄軍用物品二千四百二十噸，共計二十九萬八千四百六十九噸，㊅客運進款二十四萬七千六百十七元三角，㊆貨運進款八十三萬八千二百九十九元四角四分，㊇路運進款一萬六千五百六十三元九角三分，㊈軍運進款五千三百五十一元五角七分，㊉其他進款二萬三千二百三十八元六角三分，以上共計一百一十萬一千零七十元八角七分云。（膠頭）

市府取締 比國五厘有獎債券

因未經中央立案與法定手續未合

本市近來發現比國五厘有獎債券，市民購買者頗多，聞財部以此項債券未經中央立案，與法定手續殊有未合，特通令各地政府禁止購買，並不准各報刊登此項廣告，本市市府已奉到此項命令，當飭局加以取締云。（捷聞）

各電局台奉令 限制遞報生及報差年齡

凡不合規定一律不得錄用

本市各電局台，現均奉到交部訓令，以查各局台處招僱遞報生報差話差，對於年齡向無限制，茲特規定，嗣後凡初次錄用之遞報生，其年齡須在十六歲以上，二十二歲以下，報差話差，其年齡須在十八歲以上二十五歲以下，不合此項年齡者，一律不得錄用，仰即遵照，並轉飭遵照等因，聞各該局台奉令後，前已分別轉飭所屬遵照云。（新聞）

全市學校 成績展覽會之第四日

因評判成績暫通觀衆停止參觀 俟評判竣事後即開始發還成績

昨日為成績展覽會之末一日，天氣雖熱，但參觀者并不減少，日本第二小學學生亦由教員率領排隊前往參觀，市民有已竟參觀，於昨日再看一過者，具見熱心一斑，今日為評判委員評判日期，暫通觀衆，停止參觀，以俟評判竣事，即開始發還成績，而此轟轟熱鬧之成績展覽會，即告蕆事，下屆當隔一二年再與社會見面也。

技術會議今日開幕

梁上棟等昨已抵青

實業部在青舉行之全國技術會議，已定今日舉行，實部商業司長梁上棟，參事張軼歐，及京滬粵各組委員三十餘人，於昨日下午一時，乘晉安輪抵青，商檢局早派職員在碼頭等候招待，至輪船靠岸，梁張等登陸後，即分乘汽車赴山大學生宿舍，及湖南會館下榻云。（民言）

暴雨梨花

即將在山東放映 時裝表演十四十五舉行

華華本年度超特巨製「暴雨梨花」，已為「山東大戲院」租來，日內即開放映，此片為徐欣夫編劇導演，徐君在我國電影界具有悠久之歷史，於編劇導演化裝布景及表演等事，幾於無所不備，實為有數人才，其後作品當神怪影片風行一時，馮慎其作品，不能與世俗和諧，乃毅然脫離影界，去歲華華計劃增加出品，以聘為導演，亦欣然就之，以其得意傑作「暴雨梨花」，其收穫之美，片，宜可慰其操勞之苦衷，全片大旨，略述一雙盲姊弱妹相依為命，結果則屈於物質的勢力，燕燕分飛，結局之淒慘，令人淚數行下，片主角為高占非，燕燕顏，又為華紅絕一時之明星也，又胡蝶為提倡國貨起見，特聯合十二種時裝表演，於本月十四十五兩日午後二時，至五時舉行，同時並加映「國貨年」「服裝改良」「時裝表演」「美亞綢廠」新聞片，增加不少游藝，價常，當為各界士女所樂聞也。

匯票遺失聲明作廢
於二十三年三月二十九日由山城鎮中國銀行開出韓字第九九六號匯票一紙計現洋一百五拾元正付款地青島中國銀行今因將該匯票遺失除照章向中國銀行掛失外特再登報聲明作廢
四順合謹啓

寧波 名相家
大不同來青
預言十知
相命談話費減取二元
（一）能知來人出身好歹
（二）能知來人有無財運
（三）能知來人何業發達
（四）能知來人何方吉利
（五）能知來人妻子幸福
（六）能知來人逐步鴻運
（七）能知來人目下成敗
（八）能知來人投機得失
（九）能知來人終身榮枯
（十）能知來人一世結局
地址青島中山路 新民飯店二樓三號

兒科專家 李琴圃
以推拿法治小兒諸病既無服藥之危險且獲速愈
門診 午前九時至十二時 診費一元
出診 午後一時至五時 診費二元 外遠道另議
琴圃兒科醫院 肥城路卅八號 電話四四七六

鴉片流毒人所共知不早戒除無異——自殺
馮氏斷癮 救苦金丹
商部註冊靈芝之商標 天津馮氏斷癮救苦金丹
經中央禁烟委員會張主席題贈「除惡務盡」，衛生部中央衛生試驗所化驗，天津特別市展覽會得優等獎（一百分），全國鐵路及山東國貨展覽會均得特等獎，山西省署核准化驗註册，社會局出示保護，衛生局核准立案，上海商會給證獎勵，太原出示保護，嘉獎，用此丹戒者，輕者一盒（分十次用），重者三盒，均能和平，於不知不覺中，將癮斷淨，且飲食驟增，精神煥發，功效偉大，品質純潔，性和平，裝璜精美，誠有心戒除嗜癖者無上之妙藥也
天津峻芝堂監製
青島總經理 中山路華北商場二樓 振華百貨商店

內科儒醫 湯友素
寓所：膠東路十六號
診所：雲南路衛生堂

律師董毓璋通告
本律師承辦各級法院民刑案件及一切非訟事件如有委託辦理者請逕至本事務所接洽可也
事務所 小鮑島[illegible]路二號 電話：四四八九

十字街

黃鶴樓坍 空遺蛇山俯瞰大江流
三鎮雲烟得一真的透視

（漢口通訊）漢口，除掉「江漢」可以供人閒眺暢懷之外，簡直到處都是紅塵烟花，令人生煩，想找一名勝古跡，更是絕無僅有，做倖漢陽有觀音堂，武昌有黃鶴樓，可以去觀光觀光，這兩個地方都可以說是有名的勝蹟，而且也都是歷史上著名的地方，在這兩個地方之中，自然以黃鶴樓更有名氣一些，可是現在的黃鶴樓已不是從前的黃鶴樓了，現在黃鶴樓的「樓」，早已變成瓦礫之場，只剩得「蛇山」依然無恙！古人說：「昔人已乘黃鶴去，此地空餘黃鶴樓」，據現在的情形看起來，却更深進一層的令人憑弔，十一黃鶴樓坍無勝跡，此地空遺蛇山荒一！我們今日登上蛇山，鳥瞰武漢三鎮的景況，固然令人神馳，可是想起當年費文禕駕鶴的故事，也是耐人尋味！不過，最好不必誤會蚪戲台上的「劉玄德黃鶴樓赴宴」！

往漢口的人，要去逛黃鶴樓，要渡過長江，是在招商碼頭，買了小輪船票，因爲往來武漢的人非常之多，又乘輪船次數太少，所以特別擁擠，尤以禮拜日爲最甚。跳板狹狹的，只好尾隨着前面人的「屁股」蠕蠕前進，好容易上小火輪，熱氣蒸人，不大好受，直等到輪船開後，行到江心，才感覺涼爽宜人，但不久又要使人發生「冷」的態度出來，假如輪等不及的時候，也可以坐划子過江，價錢比較便宜，可惜危險些，從漢口到武昌去逛黃鶴樓，黃鶴樓本身並沒有什了不得，可是站在渡輪船上遠瞻長江的南北，眞是「風帆沙鳥」有似書圖一樣的美妙，這時候，想起三國時代曹操長江橫槊賦詩的景況，要比「劉玄德東吳赴宴」有趣得多；可惜渡輪在江勾留的時間太短些。（未完）

新婚好夢初醒 床前忽見好漢

（永春通訊）塘內鄉距大路頭二里許，有林荅弟林某者，娶妻沈甸，妝奩頗厚，被匪偵悉，誕垂三尺，遂於日前嘯聚黨羽二十餘人，乘夜越牆而入林某住宅，直趨寢室，餘匪在門外把守觀風，時已午夜，隣右均入睡鄉，知者甚少，而林亦正與新婦擁抱而睡，作其甜蜜好夢，詎料一覺醒來，臥榻旁立有面塗黑白，腰佩駁克之好漢十餘人，一對好鴛鴦驚惶失措，因跪地叩頭求饒，新婦胆子尤小，不覺駭極而呼，當被匪夥享以巨靈之掌，並禁勿聲張，否則槍決，婦懼而止，未幾一對新夫婦雙手反縛，繫在堂上大柱，迫令獻出鎖匙，結果，家中細軟財物，以及新婦之一切妝奩，洗刦一空，旋將新夫婦解縛，臨行時又欲林某鄉去，經新婦跪地哀求始止，嗣後調查損失，當在六七百元之譜云。

九十老婦 月經復至

（奉化通訊）奉化大橋鎮洒方車門，有居方宏全之祖母鄔氏，已年九十三歲，其夫去世四十餘年，歷來精神矍鑠，從無疾病，惟二年前因行走不慎，右腿跌損，從此行動不便，長臥床上，而一日三餐，無異少壯，最近三月來，該氏月經復見，且應期而至一月一臨，絕不錯亂，復面現紅潤，竟爾反老還童，斯亦奇矣。

南京 作一個簡單的調查
關於吃的種種：富有富吃窮有窮吃

菜館突興 添女招待

奠都前，菜館多掛「維揚菜館」招牌，其後乃漸有浙紹之侵入，奠都後，大餐館應運而生，同時復因京都旅人複雜，復有粵菜，川菜，山東，陝西，山西等菜館，風起雲湧，蘇州之纖細，北方之廣博，均無不包羅，更有投機者，僱用女招待，生涯頗爲不惡，就地而論，以夫子廟太平路，中山路一帶爲其總匯，望衡對宇，鐵鍋刀勺之聲相雜，稅簽呼喝之聲交錯，究其中，川菜以皇后擷英等稍佳，浙紹館則老萬全六華春最著，粵菜館則以廣州酒家爲佳，至規模較大者，如中央飯店，安樂酒店，世界飯店，則各式均備，唯中央以川菜較佳，安樂以粵菜爲著，其他如陝晉菜等，則均規模狹小，宜於二三知己低徊淺酌而已，維揚館則已如秋扇之捐，與陝菜館漢同一命運矣。

本地風光 乾絲鴨子

點心有晨，午，昏之分，晨點心，則有糖粥，糖藕，糖芋，山芋，油炸千層餅，糯米粽子等，纖細小巧，各有風味，均不帶於蘇州食物也，據記者所知，菜館雖多，而教育人上之宴會，都喜在老萬全，六華春，大宴會如婚喪之舉，都在中央飯店安樂酒店等，習慣相沿，莫知其然，至於本地風光及著名之物，與爲各商店之專美者，則有南捕總之豆腐腦，高蕃三樓及市隱園之燒餅般，桃葉渡萬年青之紹酒貴人坊，清和園之乾絲，圻口轉，後興之南京板鴨，夫去廟魁星之鎮江看蹄，他如金鈺興齋牛肉，萬成軒鈺牛肉麵，均相伯仲，唯金之興，近來因其茶房小賬任意需索，對客做慢，一般老主顧，均對之褒足，影響營業不少，此外復有雨花路馬祥興鵝酥等，均糟糟有名，早幾年時，已故行政院長譚延凱，偶遊雨花路旧城，至馬祥興小酌，對所作饌，甚爲讚美此後每星期即一光顧，近來政府人員每値假日，亦均前往小酌，故生涯蒸蒸日上，則亦由破壞之房屋，改爲時式的門面了。（完）

電影小說 小婦人（十）

美國雷電華出品　凱絲琳海嬪主演　素因譯

勞萊伸進頭來催着媽媽，他一眼看見奇奧的後腦，頭髮光禿禿的，但他亦沒說話工的夫，他就扶着馬區夫人上馬車去了，四個姑娘送到門口，媽媽叫着：「心肝寶貝們，再會吧！上帝照應你們吧」！她們默然地站着，擺着手直等馬車走遠了看不見了，她們纔一個一個拭着眼淚進去了

在悲苦愁悶之中，惟有辛勤工作，可以使人減輕一切酸楚，因此他們自從媽媽去後，就大家巴巴給給地工作着，其中蓓絲的每日工作是去到那受他們聖誕日早餐的人家，幇着他們料理料理。有一天，奇奧從姑母家裏回來，看見蓓絲默然獨自坐在媽媽房裏。她看見她臉色蒼白，眼睛睜得很大，連忙問她在做什麼。蓓絲哭了出來了，她說那個孩子死了。奇奧問她什麼孩子，她說漢姆爾家的孩子，並且說自從媽媽走了之後，她天天上她家裏去照料她的小孩子。那個孩子，就是死在她懷裏的，而那孩子的毛病是猩紅熱蓓絲的臉靠在奇奧的臉上，奇奧覺得她的臉，已經燒得滾燙，知道她已經受了傳染，連忙叫她臥下，一面叫漢娜來請醫生，一面叫勞萊將亞梅送到她姑母家裏去，因爲亞梅沒有得過那種病，是一定要傳染的。亞梅起初還不肯去，她說寧可死在家裏不願意去受她姑母的氣，可是經過奇奧和勞萊的百般哀求，她才答應了。一回醫生來了，奇奧和美格嚇得面楚人色，你看着我，我看着你。

商情

油米（午前市）

品名	價目
現生油	一〇、
淨生油	、
現豆油	九、四
白條蛋豆油	、
大路牛油	、
行村生米	、
汶口生米	五、〇
金口生米	五、一
石島生米	五、三
大路生米	、
王家灘生米	五、〇
西南口生米	五、〇
黃旗堡生米	、
王台生米	、
白皮生菓	、
高密生菓	四、〇
膠州生菓	、
王台生菓	三、九
七月生米	五、〇
六月生油	、
七月生油	一〇、〇七五
八月生油	一〇、二二五
青口芝麻	六、〇

民國廿三年七月十一日

棉紗

牌名	價目
三二花蝶	二四九、五
三二銀月	二四九、五
三二寶船	二四七、
三二寶來	二三八、二五
三二立馬	二三六、
二〇銀月	一九五、
二〇寶船	一九五、五
二〇寶來	一九一、
二〇五星	一九七、
二〇五子	二百〇、五
二〇宮女	一[illegible]四、
二〇鴻禧	一八二、
一六銀月	一八四、
一六寶船	一七七、二五
一六寶來	一七九、
一六五星	二八四、
一六金貨	一八三、五
一〇寶船	一六八、
一〇五子	一六三、五

割線

牌名	價目
四二三股花蝶	
四二三股五子	三〇四
四二二股五子	二八六
四二二股花蝶	二八〇
四二二股立馬	二八一五
四二三股陽鶴	二八八
四二二股水月	
五五三股寶船	二三八
二〇二股寶船	二三四

民國廿三年七月十一日

金融

品名		價目
銅元		[illegible]五
五千申匯	上	毛九
上海電匯	上	二十一元
上海鈔票		九九八
濟南鈔票		九九七
天津鈔票		九九五
烟台鈔票		九九二
大連電申		九八二五
上海東匯		一一四
大條	縮	一八七五
美匯		三四一二五
現金票	高比期	三十五元
期金票	午前	一一二三
期金票	後午	一一二七

民國廿三年七月十一日

花露水

沐浴洗頭，用上數滴　芬芳四溢，醒腦提神

生髮油

製造精良，香料名貴　保腦護髮，亦除頭[illegible]

雙妹嘜 超等牙膏

除去穢濁消毒殺菌　有固根潔齒之功　無枯脫衰落之弊

廣生行謹啓

茉莉水

嶺南特產，製成香露　氣味之佳，遠勝蘭麝　香味濃厚，裝璜富麗

千日香

數滴衣襟，留香千日

濟南廣生行有限公司啓

青島總代理處 協源盛號　中山路九十三號　電話三四五四號

今天 明星

同時公映兩部華納公司鉅片

以美人爲香餌行刼銀行　以狐媚作前驅無往不利

淒豔纏綿 野草情鴛 驚心動魄

男人說她美麗　女人說她淫蕩　警察說她陰險

同時開映：新葛萊泰嘉寶　新巴里巴亞兄弟　新瓊克勞馥　新華萊皮雷　等大明星合演

新大飯店

不可忽視眞宗鉅片

下期公映　葛萊泰嘉寶　約翰吉爾勃　合演　瓊宮恨史

萬寶銀樓

今日　十足赤金　售出每兩一百〇二元　收進每兩九十四元

十足紋銀售出每兩一元六角

地址北平路　電話二七八

福祿壽大戲院

FU LU SHOU THEATRE

今天開演

壓倒一切所謂空戰鉅片也者！

聯美影片公司繼地獄天使之特大製作

風流……滑稽……驚險……空戰

紅絕一時之大明星史本塞屈萊山最近得意大傑作

天魔

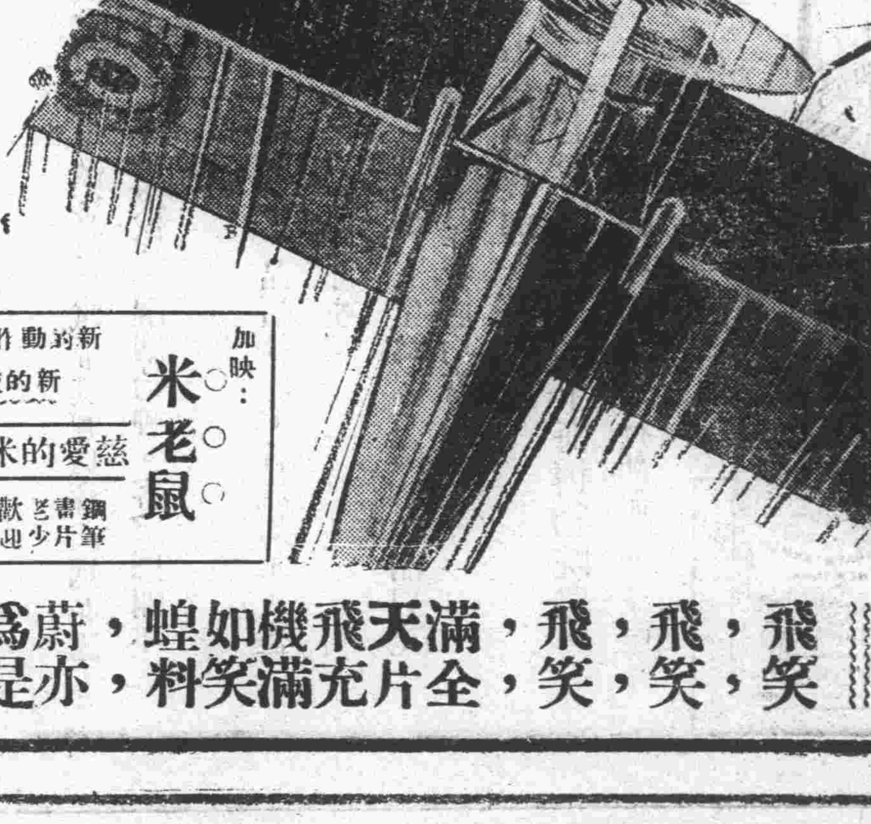

空中戰爭　航空常識　雲間奇觀　激戰眞像

片經一載有半之攝製，始告成功，表演空戰，威力眞切，非凡，而劇情尤偏重於滑稽方面，趣味無窮，引人入勝

加映：米老鼠　新的動作　新的技巧　慈愛的米老鼠　鋼筆書片之少歡迎滑稽動人

飛，飛，飛，滿天飛機如蝗，蔚爲空前大觀

笑，笑，笑，全片充滿笑料，亦是快樂天使

柯達萬利軟片

拍攝快照　萬試萬利

柯達萬利軟片。塗有雙重藥膜。一快一慢。互相調濟。故感光十分迅速。不問天色明暗。光線强弱。拍攝快照。均能非常清晰。初學者用此軟片。最爲經濟。柯達萬利軟片除捲片外。並有軟片包。大小尺寸俱全。再柯達不鬆軟片（亦有軟片包）亦爲著名出品。品質始終如一。成績十分可靠。各處柯達經理均有出售

欲得精美照片　必用柯達軟片

美商 柯達公司
上海圓明園路廿四號

青島經理　山東路新鴻照相館　中山路五十一號天眞照相材料公司

優待學生考試報名照片

價目特別低廉
交件異常迅速
團體攝影
一並優待

天眞照像舘謹啓
中山路五十一號
電話四八〇〇號

上海同仁醫藥所發行
環球著名三大靈藥

發生化驗所試驗　（天下無敵）

春風一起，氣候轉暖，痔瘡外表，雖覺稍痊，而內部醞釀依然，倘能於秋令耐心調治，雖久年之惡痔，不難根本剷除，痔科專家朱葆祚醫士秘製之**化痔神丸**，乃治痔最靈最速之良藥

痔

是藥銷行數十載治愈千萬人曾經農商部給獎非欺世之藥可比凡男女老幼患內外惡痔不論新久痒癢腫脹膿血生管成漏脫肛腸紅便澀偷囊鼠等服之確保膿止血清管漏自減萬試萬靈永不復發

農商部給優獎狀　（保證萬靈）

如有外痔兼擦**痔瘡斷根散**立止痛癢去毒腿腫消減無形近來假冒甚多請留意◎丸散每盒各售一元二角五五盒五元雙料加倍外埠函購寄費加一郵票通用

〇上海縣註册〇

胃痛

一瓶斷根

此丸藥性溫和男婦咸宜專治九種心肝胃氣痛新老各症雖多年老病百藥無效者保於半分鐘內止痛脹氣並治肚膨痞塊反胃噯酸嘈膈腹痛等症無不立刻見效馬上止痛百該百驗一瓶斷根永不復發近來影射甚多請留意每瓶一元二角雙料加倍外埠函購寄費加一郵票通用

止帶仙丹

白帶

著名靈藥

婦女無論赤白帶下久必腰酸腿軟百病叢生子宮虛冷受孕難望此丹固元神補氣血寒熱兼顧老幼咸宜服之健體止帶面色轉潤即日見效萬試萬靈假冒甚多請留意◎每盒一元二角每服五盒五元雙料加倍外埠函購寄費加一郵票通用

青島總經理　永壽藥店　膠州路十八號

美女牌葡萄乾

粒粒肥潔如鮮葡萄

中國總經理
美國葡萄乾公司
上海廣東路五一號

美女牌葡萄乾係美國最有名食品之一。味甜畧酸。可助消化。製法精良。味極鮮美。迥非普通之葡萄乾所能及。用以製點款客。均甚名貴。

第一補血妙品

熱巾敬客之問題

眞正老牌 林文烟 花露香水

僕歐以熱巾敬客時。試令其灑以林文烟花露香水。則芬芳撲鼻。醒腦怡神。客將感謝不置。

林文烟花露香水。品質精粹。香氣雋永。盛行中華。已六十餘年矣。

認明「林文烟」三字爲記　謹防僞品冒充
各埠藥房各洋貨店均有出售

中國總經理　英商老晉隆洋行有限公司　上海博物院路
青島分經理　和記洋行新記

（三）

青島市政府購辦委員會通告第二八〇號

案查本會現擬招商標辦各聯合辦事處及滄口區辦事處建築民衆體育場各商有願承辦者，可自本年七月十二日起，每日於上午九時至十二時逕來本會，領取標單及圖樣說明書等件，詳爲閱覽，即將該項價格切實估計，填註封固，以便投標。此項標函統限於七月二十日上午十時投遞本會，即時當衆開標。逾期標函作無效。特此通告。

投標保證金貳百元　圖說保證金貳元

中華民國二十三年七月十一日

上海鑄豐通記搪瓷公司青島分銷處開始營業通告

本公司開設上海已歷十有餘年所出各種搪瓷器皿如德式火油爐面盆口杯蓋杯食籃水桶便器飯碗茶盤等無不精益求精早爲各界人士所贊許毋庸贅述茲爲便利當地客戶購辦起見特設分銷處於**青島滄口路五號**業於即日起開始營業如蒙惠顧無任歡迎

香風陣陣來

金頭香水
天下馳名
分開「士米」「依克蘭」兩種裝璜美
麗精緻香氣幽雅宜人灑滴衣
巾經久不散

美商
上海棕欖公司啓
廣東路五一號

EP-134

明華商業儲蓄銀行

匯款穩速
取費低廉
（通匯地點）
北平，天津，
上海，漢口，
南京，
及其他三
十餘處
電話：五一四七　五一四八　四二八五

儲蓄存款
大陸銀行儲蓄部
章程隨時送閱
利息優厚
種類齊全
會計獨立
責任無限
地址河南路
電話　五六一七　五六一八　五六一九

山左銀行廣告
本行開業十有餘年資力充實信用昭著專理存放各款各處匯兌及商業銀行一切業務手續簡便取費低廉各界惠顧竭誠歡迎
總行址青島中山路電話（營業廳）三四五六（總經理室）二八五五（公用）五一三〇 有無線電報掛號一四七二
上海行址英界五馬路東悅公內電話中央四七九七 有無線電報掛號一五六三

福順泰
專售洋廣雜貨化妝香物應時用品彩鳳寶膏等貨一應俱全
青島中山路五六號
電話四零五三　七七一二

各罐頭莊及百貨商店注意
本公司在津經營蜂事歷有年所並自設蜂場專產地球牌蜂蜜裝璜美觀品質純潔行銷以來華洋人士無不再再稱善上海北平北戴河等處業已暢銷茲為青島烟台威海衛三處避暑人士便利起見招聘經理或代理佣從優如願代為推銷者請逕來函商洽可也
天桂香公司啓
天津英租界狄更生路後排五十二號

拍賣
茲有傢俱各種洋酒大小冰箱香肥皂瓷便器留聲機各號火油燈等物準於七日（星期六）上午九點鐘在本行當衆拍賣此佈
茲有家庭傢俱客室飯屋各種傢俱及各種什物等準於九日（星期一）在萊陽路十四號當衆拍賣佈此
青島聯絡司拍賣行啓　新江路二號

裕記工廠
本廠現運到，柏木，樟木，閩粵香杉，各式壽板，物美價廉，信用久著，如蒙賜顧，無任感幸。
朱益林謹啓
天津路中市　電話四四五八號

京平醫院
敬啓者敝院業經籌備就緒專請素有經驗醫師分科治療疑難各症病房清潔設備週到所有愛克斯光太陽燈以及各種電療器具應有儘有對于慢性病及經久不愈之頑固病候尤適診療戒除嗎啡鴉片尤有奇效限期斷絕
診病時間　每日上午八時至十二時下午二時至六時星期及例假概不停診出診隨時照辦
科目　內科　外科　小兒科　眼科　耳鼻咽喉科　產婦人科　皮膚花柳及性病科
收費　門診一元　復診免收　出診五元　路遠另議　夜間酌加　住院每日二元至六元藥膳費在內
醫師　賀書年
醫師　江心從
女醫師　王傳德
院長　王世均
院址　臨清路九號　第三公園左側　電話五二一六六號
特請富有經驗產科醫士孫明玉女士專任接生

藥師張國良製劑

青島神州大藥房出品
各鄉村鎮中西藥店均有代售

本埠　漢美　共和　金華　滬成　泰東　新民　各大藥房均有代售
青島總經理神州大藥房　李村路總店　天津路支店

信誼長命牌
維他賜保命
補丸
組成功效　男女主治
健壯獸類睪丸或子宮及名貴植物中煉出之最純粹結晶體荷爾蒙與養生質維他命又和以專補腦神心血之有機精素督促生機增加精力新陳代謝及抵抗病菌力使腦神心血及各器官回復強盛能力未老先衰神經衰弱腰痛背酸腎虧遺精腦弱失眠肺病貧血胃呆便結婦女白帶經水不調子宮寒冷久不生育小兒瘦弱等症業經醫界證明絕無副作用並有特著功效
藥分男女每盒百粒六元五十粒三元半說明書函索即寄本外埠各藥房均有出售請認明信誼長命牌以防假冒
中央衛生試驗所證明確係無毒天然補品

信誼化學製藥廠特聘德國霞飛博士監製　上海馬斯南路廿號

訃聞
恕訃不週
哀啓者
顯考前膠濟鐵路管理局局長子玉府君痛於民國二十三年國歷六月廿四日（夏歷五月十三日）酉時壽終青島本宅正寢享年五十有三歲謹詹於國歷七月二十一日（夏歷六月初十日）成主領帖二十二日（十一日）安葬於青島萬國公墓恐訃不週哀此報
孤子趙震寰泣血稽顙
孤女趙震文 方泣血稽顙
期服弟趙相如泣稽首
喪居青島黃縣路九號本宅
鼎惠懇辭如蒙賜誄請寄
漢口湘鄂路局綜核課黃逸霙先生
浦口津浦路局綜核課彭立言先生
天津北甯路局材料處采月先生
濟南膠濟路局車務段李賓亭先生
代收

中魯銀行
總行　青島河北路天津路轉角
資本實收五十萬元
業務　存貸　匯兌　儲蓄　利息優厚　手續簡捷　停點如下
電話　三三八〇　三七八〇　四三一二　四五六八
電報掛號　有無線七六一四

中魯銀行儲蓄部
地址：附設總行內
資本另撥
營業獨立
會計劃分
利率活期週息六厘
投資限於穩固可靠
電話：三六〇五
詳章承索即奉

中國實業銀行儲蓄部
特別有獎儲蓄第四次中獎號碼電報

特獎	50532
頭獎	4 825
貳獎	(2774 397 5
叁獎	12353 (7872 264 8
肆獎	3[illegible]90 39[illegible]05 428[illegible]9 6[illegible]63
五獎	61158 2946[illegible] 39615 05297
小獎末尾	(2 22 42 62 82

注意：電碼如有錯誤仍以正式號單作準

七月十六號開標通告
本會定於七月十六號在上海總會舉行開標凡欲入新會者於本月十四號以前在辦公時間內來會付款認會本月十六號開標即有中獎之希望有志儲蓄者請速來入會免失良機
全會　月存十二元　有得獎五萬元之希望
半會　月存六元　有得獎二萬五千元之希望
四分會　月存三元　有得獎一萬二千五百元之希望
詳章函索即寄
山東總分會
青島萬國儲蓄會啓

冷飲妙品

華福麥乳精
夏季炎熱身體每感困憊請飲冷華福麥乳精則滿口涼爽且其可口香味異常適口回味無窮華福麥乳精係以麥精雞蛋牛乳合製而成故具有斯三物之集中滋養力處斯時季體力每易減退尤宜日飲華福麥乳精數次以資補養
各大公司藥房及洋酒食物店均有經售
中國總經理
新瑞康洋行
上海圓明園路一三三號

百齡機
補力面面俱到
男子服百齡機　補血生精　奇效立見
女子服百齡機　調經補血　維持康健
老人服百齡機　氣血兼補　心腎交暢
幼童服百齡機　聰明益智　助長發育
上海白克路
九福公司發行
大瓶二元小瓶一元
各大藥房均有出售

純淨及含幾怪
補力多
純淨補力多　裨益營養　調理氣機　改良體質　促進治療
含幾怪補力多　療肺治咳　順氣祛痰　癆傷衰弱　均有特效
上海九福公司發行
各大藥房均有出售

文刊

第四十號
民國二十三年七月十二日
通信處：青島山大文刊編輯社

六年後

華農

一個嚴冬的中午，北風刮得很冷，天氣陰沈，像要下雪的樣子，鶴生，一個中等身材的小學教師，肩膊寬寬的，披了一件黑色大氅，面容憔悴，似乎飽經風霜的神氣，低了頭向近村走來，他身上佈滿了灰塵，只提了一隻小皮箱，一望而知是從遠路來的客人。

在路上他沒有碰見一個行人，走進村時，有幾個小孩在街上溜冰，他望他們呆了一會，一個也不認得了，他看看兩旁房屋，有得換了門面，更有得倒塌了，另蓋起新房子。

他走到街中間一所新樓房時，可巧樓窗開了，伸出一個鴨蛋圓的白晰的女人臉，正想將臉盆的水望下傾，傾下了一點，她看看底下走着的這個滿面風塵的客人，是一個熟人，停下了，這客人也正在這時望樓上抬頭一看，那樓上的女人立即又快樂又驚訝的叫着：

「是鶴生嗎？」

女人很快的從樓上望下跑，跑到門口停住，微笑的對着這位客人。

「甚麼風兒把你刮到這裏來了呢？多冷的天氣，地面也凍結了，眞沒想到你在這樣一個冷天跑來！快進屋裏坐罷，我的男人聽說你來，準很喜歡的！」

女人接過了皮包往頭裏走，鶴生在後面跟着上了樓梯，他看看前面走着的這位女人，還和從前一樣活潑，一樣年輕可愛，他正望着她的後背出神，想起了一些過去的事情，女人的時又回轉身對他笑着說：

「怎麼你要來，不預先來一個信，我和天民好去接你，這樣的冷天，你却獨自走了來，你的行李還在站上嗎？打發人去取來罷。」

「這倒不用，」鶴生回答着，「我本是到×縣去的，沒有預計到你這裏來，不過臨時想：既相隔不遠，所以就繞道來看看你們，我還有一個同伴，行李我已託他先帶到×縣去了。」

他們說着已上了樓，女人很高興，提高了喉嚨對隔壁房中喊：

「天民，鶴生來了。」

應聲而出的是一個圓胖的中年人，後面還跟了一個年約三四歲的小孩，鶴生雖從前沒有和他接談過，但常見面的，一看就知道那就是綺麗的男人天民，他一面拱着手一面嚷着走了進來。

「噢，鶴生，歡迎，歡迎！常聽內人說過，欽佩得很，難得今天也肯光臨，請坐，請坐！」

鶴生對這男子也拱了拱手，謙遜着坐下，女人臉上顯得異常高興，跑上去一把將孩子拉過來，朝着鶴生。

「榮兒，叫叔叔，給叔叔行個禮！」

小孩子擬瞪着眼看了鶴生一下，便對他點了一點頭，遂輕輕的叫了一聲聲音不很清楚的「叔叔。」

「你們眞是好福氣，有這樣討人喜歡的孩子。」

女人滿意地笑着，把孩子緊緊摟在懷裏，吻着小孩的豐潤的圓臉，她現在很幸福，一切都很愉快一點也不像未嫁時所想到的可怕，她看看她的男人，再看看鶴生，心裏想：如果她當時非執意非嫁給鶴生不可，也許她現在會沒有這樣自在的，她不能不感謝鶴生，感謝鶴生在當時勸她嫁給天民，因此她便笑着對鶴生說：

「這是應該感謝你的。」

鶴生看看她高興的臉色知道她這話中的意思，對她微笑着，做丈夫的那一個，這時也滿臉愉快的站起來，對鶴生說：

「你和內人先在這裏談一會，天氣冷，我去買點酒和蔬菜來，取取暖，你可不要走，既來了，就多住幾天。」

天民很快的跑下樓去，綺麗看着他走下樓梯，又跑到窗前敞開窗子，探出身去笑着說：

「快點回來啊，天恐怕要下雪呢。」

天民回頭對她笑着，點點頭，直到他在路口拐了灣，她纔關起窗子走來，鶴生那時正摟着小孩子，兩手拿住小孩子的手扣着，爐裏的火熊熊的燒上冒火燄，綺麗走近他的對面坐下，對鶴生微笑着說：

「你這幾年過的也快活罷，唉！光陰過的眞快，讓我想想，我們有幾年不見了。」

女人用手捏着指頭一年二年地數了一會然後說：

「已經是六年不見了，怎麼你把我們忘得這樣快，一點消息也不告訴我們。」

鶴生對她微笑着，看了她略帶抱怨的神氣，便笑着說：

「這些你只能感謝我的，怎麼你倒抱怨起我來，你想，假使我當時不斷的和你通信，你也許不會嫁給天民的，不嫁給天民，也許就沒現在快樂的。」

「那麼，你今天又怎麼跑到這裏來呢？」女人頷首對他看了一眼笑着說。

鶴生摘下帽子，搔了搔已經半禿的頭頂，微笑着說：

「我們現在已多上了幾歲年紀，大家全是大人了，年青時那種荒唐行爲，現在是大概不能再引起來了。」

兩個人相視笑了一陣，接着便談起了離別後的一切，女人談得很高興，每一件事她都覺得極有興味，她把這幾年生活中的一切瑣事，都不斷地津津談着，弄得鶴生幾乎沒有插嘴的餘地，最後她談一大陣，纔對鶴生說道：

「怎麼你只閉了嘴一聲不響呢？你說罷，我很喜歡聽你這幾年的事。」

鶴生約略的談了談這幾年的漂流生活，他很想把憂傷的部分删去，故意想說得快樂點，但可憐他這幾年的生活壓根兒就找不出一點快樂來，說來說去，總帶着一種感傷的氣分，女人聽了，很不以爲然，對他說道：

「爲甚麼只會找苦吃，不尋一點快樂呢？你也若娶一房妻子，我知道像們這種人，一娶了，生活一變，就會感到生活的愉快的，你看我到現在眞懊悔從前爲甚麼只愁眉苦臉，不找快樂，我現在可幸福得極了，做丈夫的亦不大笨，會體帖人，一切皆有條有理，你看看，我們的小孩，夠多麼使人歡喜啊！」

她說着重抱起小孩子，使勁的狂吻着，臉上充滿了做母親的溫柔與驕傲，鶴生聽了她的話，看看她那愉快的表情，漸漸對自己漂零的身世有些憂傷了，雖然看了綺麗的快樂，他也覺到很高興，但想想這幾年一個人常是踏了清冷的月影在空庭來回踱着的情景，一個人徘徊在海濱有幾次常想儘一個浪頭捲去的情景，這究竟爲了甚麼呢？旁人說他自討苦吃，他都能原諒他們，但這話竟出於她的口中，自己犧牲了一切的幸福，來替別個人造下幸福，而連這個因此得到了幸福的人，也竟對自己一點也不能了解，他眞有些愀然了，像是含了一種報復似的，想給綺麗的滿分愉快加以小小打擊，便裝成很沈着的神氣對她說道：

「綺麗，讓我們談談以前的事情，你可還記得六年前仲秋月夜那一次，中庭步月的情景？」

說後，他便注意對面那一個，看看是不是受了一點傷。

沒有想到的是綺麗還是照舊愉快的姿態。一點也不感動，聽到這個話時，只對鶴生微笑着，又似乎正在說別人故事一樣的來說：

「鶴生，這叫我怎麼忘記呢？那一夜情景，眞值得回憶，一切那樣平靜，月亮發着銀白的光，滿院的桂花和秋菊的香氣眞耐人尋味，我們那時在菊畦間蹓着，你那時眞漂亮，眼那樣柔和，說話那麼中聽……鶴生，你現在有些老了……那時我眞愛了你，當我知說你在第二天就要動身赴×州時，我的心碎了，我知道在月光下會看見我臉色變的怎樣蒼白，我渾身怎樣顫動得利害，最後我不覺倚在你身上哭了起來，那分情景，你現在也還想着罷，那時我的家庭雖已打算將我嫁給天民，但那時我是怎樣迷戀着你，我敢向你發誓，那時你只說一句話，我甚麼都可以依你，即使我的家庭反對，我可以跟你逃跑，跑到天涯，逃到地角，甚麼我都願意，但你可沒有娶我的意思，你說你家境太壞，不願我跟你去受苦，你倒像很大方似的，勸我嫁給天民，第二天你便悄悄的離開這裏，隨後我父親叫我嫁給天民，我哭了三天，甚麼效用也無有，我當時眞恨你竟忍心離開我遠去——自然，現在說來我是應該感激你了——那時我想到死，但不願死在愛我的父親家裏，我打算嫁到天民家裏就死，毒藥都預備好了，揣在身上，隨時我都可以吞下去，但天民——那個溫柔可愛的人，甚麼都待我很好，看見我不愉快，甚麼能使我愉快的事都找到了，這樣我眞無有死的勇氣，而你那時一點消息也無有，我不知你究竟已逃到那裏去，漸漸地我底心境也變了，到現在我簡直懷疑我那時爲甚麼要存自殺的念頭，在現在甚麼於我也是快樂，這些我不能不感激你，我知道我的男人也是同樣感激你的……可是，你這時也該回來了……」

（未完）

本刊啓事

本刊同人前因參加暑期軍訓，曾擬將出刊日期變更，現暑期軍訓已告結束，故自本期起仍恢復舊狀出刊。此啓。

第四十號

中山路 湖北路
青元商行
電話五四四四

經銷

第七期 航空公路獎券 頭獎五十萬元 每張十元每條一元 八月三十一日開獎
七月廿一日開獎 美國慈善香檳 頭獎一萬元 每張一元
第二期 黃河水災獎券 頭獎一萬元 每張一元 七月十五日開獎
七月廿九日開獎 青島馬塲小香檳 頭獎二千元 每張二元
七月十五日開獎 馬塲搖彩票 頭獎八百元 每張一元
青島夏季大香檳 頭獎一萬五千元 每張十元 八月五日開獎

衛生要道

貴處欲求：室中溫度合宜 汽爐裝置得法 盥浴器具精美 上下水道耐久
敝公司聘有專家工程師竭誠服務

青島潔麗工程公司謹啓
觀海二路十八號
電報掛號二三八一號

並經理歐美各廠汽爐及衛生器俱等物價格從廉

總公司
上海四川路一百十號
電報掛號八六六九
電話：一四四三四

龍口路新四號
天任醫院
電話：五三一四號

院長 儲天任 內政部註冊醫師 日本政府註冊醫師
別爾格滿 內政部註冊醫師 德國政府註冊醫師
余慈耕 內政部註冊醫師
張銘勳 內政部註冊醫師
易震寒 內政部註冊醫師

本院由左列各醫師負責對於呼吸器病消化器病關節病性病心臟病精神病皮膚病結膜病麻醉品中毒病腎臟病婦人科小兒科外科各病均用最新最有效方法治療另設理學治療科檢驗科並特設產科室安全接生爲應社會之需要促進注意健康起見定有「顧問醫及健康檢查」辦法對於家庭商號機關團體特別優待甚爲便利詳細章程函索郎寄

□……急症隨到隨看 出診隨請隨到……□

內科性病科 午後二時至六時
眼科外科婦人科 午後三時至五時
小兒科 午前十時至十二時
內科皮膚科 午前八時至十二時 午後三時至六時
產婦科 隨時
婦孺內科 午後三時至六時

診例
一、初診一元復診一角學生軍警免費
二、出診市內五元深夜加倍市外面議
三、住院每日由二元至六元
四、藥費每日二角半高價藥另加
五、皮下注射自五角至五元肌肉注射自一元自五元靜脈注射自二元至十元
六、太陽燈治療每次一元電氣治療每次五角
七、細菌檢驗自一元起化學檢驗自五角起
八、防疫注射每次五角

附設
呼吸器病療養所 消化器病療養所
北九水分設 慢性病療養院
專備各種慢性病症及病後長期養療地點幽靜設備完善 喫費每日每間五元

山東大戲院

今天開映
派拉蒙公司新偉構突破紀錄空戰鉅片

羅宮春色之男主角 馬爾芝
蝴蝶夫人之男主角 賈利葛雷
美艷女星 卡洛瓏珀
滑稽健將 賈克奧凱

四顆紅星合作
鐵鷹血魂
飛將軍逞雄天空爲國犧牲視死如歸
大丈夫別具肝膽有國無我殺敵成名

同時加映 派拉蒙新聞片 滑稽炭畫 倍蒂白歌舞大會

增加遊藝票價照常
本月十四十五兩日午後二時至九時時裝表演加映「國貨年」「服裝改良」「時裝表演」「美亞綢廠」新聞片

時間 自午後二時起晝夜循環映演
價目 樓下四角 樓上七角

酸果

文藝周刊

⊙第七期⊙

通信處：青島民報編輯部轉

瘋子

彈舞

亮腦袋上幾根灰蓬兒應着風調兒舞，
小丑樣兩隻爛鹹魚跳着沒來由的腳步，
竹杖兒子支扶着這個淚綴的謎，
到了這裏，也曾去過那兒。

給一碗冷殘飯，哭得發狂像死了爺娘；
響一記耳括子，笑得打滾兒拍巴掌。
淚還沒乾，跑出一串帶喊的歌：
「噯喲，噯喲，噯噯喲，噯噯喲。」
「媽媽的，媽媽的，媽媽的王八羔子呵」
變個調，來一場罵的嚎啕。
沒頭也看不見尾，沒昨兒也沒明朝，
瘋狂？奧妙？眞是眼淚還是看透了的笑？
可惜沒人懂，可惜沒人懂，
可惜竹杖兒子靜靜地，氣兒也不透一口。
忘了似地，還着白雲兒發怔，

火樣地拾起個螞蟻來，孩子似地親着吻，
咬死了。忘了似地，向圍着的：
「講個笑話你聽，可不要跟着我發瘋。
昨兒在東村裏碰着查老黃狗，爸爸們，
他說是我兒子變的，要同我結婚；
「不然，我餓，我餓，我要吃你的肉」」
我說：「我餓呢？我餓呢？」
「你餓，你餓，你給我做老婆，
我吃你的肉，我吃你的肉！」」
沒昨兒也沒明朝，沒尾也看不見頭，
瘋狂？奧妙？可惜沒人懂，
可惜竹杖兒子靜靜地，氣兒也不透一口。
亮腦袋上幾根灰蓬兒應着風調兒舞，
小丑樣兩隻爛鹹魚跳着沒來由的腳步，
竹杖兒子支扶着個淚綴的謎，
到了這裏，還得上那兒？

一九三四，七。

母病（續）

琛

十一日　晴

上午，母親總算熙事的過去，到晌午，昨晚般的冷病又發作了。病過後　又想吃冰，騎了車子到味苑買了冰，回來給她吃了。最可怕的是今天上午，那醫生把二寸多長的針，全刺在母親的腹部，抽出了一管血液來，唉！我又是怕，又是可憐，看母親一痛起來，就用火罐遍身佈拔，因此，身上排滿了火罐的紫紅色的圓的痕蹟。下午，嵐獨自來了，我還正在睡覺，她把我叫醒，玩到八點纔回去。

夜間十一點半鐘，我作了一個夢，夢見小三喚我，我睜開眼時，聽母親只是喊着「我怕！我怕，有許多人立在我的床前，」我起來把電燈開了，她仍是這樣的喊　我就請關大叔用燒酒滿屋裏噴了，我是一向不迷信的，然則看見別人這樣做，我也就這樣做了；說也奇怪，母親果然安神了。

又接着睡去……夜仍是漫漫的。

十二日：雨後晴

母親的病勢，仍未減輕，如此下去，我將奈何？而且照今天看來，似乎是加重了，因為止痛藥針的效果，更不如從前。

痛發作時，便叫我按着她的腹部，按得時候久了，兩臂頭累得要死。但為了要解除母親一部的痛苦，祇得忍耐着。

她的皮氣在病中更壞了，很容易就要發怒，這也是因太痛苦了的緣故吧？

嵐今天沒有來，我好像失掉了一莊東西似的不安。一氣待到下午仍未見她來，好在晚間S君來了，我們談了有半小時之久。

夜間，天保佑，母親到很安靜。

十三日……

禮拜堂的鐘聲，乘着晨的清風，悠揚而綿長的送進病室，我才知道今天是星期了。

匆匆的吃過了早飯，看寄小讀者，本就萬分悲感的我，再看了她那些悱惻的文字，愁思正如湧泉般的鼎沸了。

我在萬無聊賴之中，我常瞑目自思：人生究竟是甚麼？我的前途眞是不堪設想，命運之神老早就設下了陷阱，暗網，任你有多少勇力呵，也不容易逃出他那巨大的手掌。

層層的陰影，可怕的擺在我的面前，鼻尖；淡淡的灰色的光，滿佈在我的眼前，可怕……。

設若母親眞的有了差池，我將如何呢？我失掉人間最難得的母愛，將有誰能醫補我這深重的傷痕？

唉！人生究竟有什麼意思？……。

（完）

苦命

奇從

五月十一日

虎兒病了，好苦呀！鼻子兩邊都塞了唉涕，口裏呼吸什麼似的。請下屋李先生看病一回，要一塊錢，還要抱到他家裏去看，我那裏有許多錢呢？今天苦着虎兒病，錢……自己也頭昏昏！命苦的人眞是……。虎兒的娘更着急，我勸她也無益；反正自己也是苦着呢！一清早起來，今天也不能上廠做工，唉！不孝的阿旺一跑也不知跑到那兒去，弟弟今天躺病着。已是十幾歲的孩子了，一點事也不懂。明天定要他上工廠作工，家裏人又多都等着吃飯，我一個人怎能當得住！兒子生這麼多幹嗎？虎兒聲啞都哭不出來，小翠鬧討要玩汽車，我打他兩巴掌，越哭得越使我心裏難過，既然生下了就是女的也要愛惜，以後不再打她了！一上午花在虎兒一個人床上，一點沒有辦法，醫生是不能請的！午後勉強上工，苦極了。今天做得慢，工頭一直狠罵！夜裏六點鐘才回來，阿旺給我痛罵一頓，飯一點也吃不下。睡覺睜着大眼一直到大明。

五日十二日

睡不着索性起來，才四點鐘，虎兒的娘以爲我去上吊。因爲昨晚一夜沒睡，她看我好像尋知見，馬上起來點着燈看，我還在呆瞪着天花板。

虎兒病症愈來愈兒，眞沒有辦法。早上九點鐘，到賬房先支一點錢給虎兒醫病，我說着話自己都哭下來，但也沒有一個人理我，管櫃的說我偷閑在家裏過好日子，我真要氣死。坐着看虎兒死了就得了！

虎兒的娘一直說無論如何，今天就是不吃飯也要請醫生看看，但是現錢連斗文也沒有。下屋李先生知道我窮，欠也不成的，還有誰肯借錢給我呢，反正窮八都是給別人怕的，還是不能請醫生。阿旺清晨出去小便，就不見回來，這孩子像有什麼別的心事。前回上了幾天學校，我又叫他回來，實在沒有錢呀！午飯沒有菜乾塞，他吃了半碗飯一點心事也沒有，湊了六毛錢給李先生講了許多情面，欠他四毛，藥還沒有錢買。啊！眞是苦死我啦，虎兒娘能做什麼，我如果去上工，家裏不知道要鬧成了什麼樣子！欠錢買藥，夜裏睡不着，虎兒啞哭，夢見錢在我頭上滾。

六月十三日。一九三四

家中蒼蠅・毒菌滿身・蚊生於汚土・營逐於穢物・然後爬行於君之食物之上・其穢惡之毛足・帶有種種致命毒菌・食品爲之汚染・言害豈可勝府・闇卜及均中諸人・範日預爲防殺・免遭暗之慘・殺滅蚊蠅及一切害蟲・其迅速而簡易之方・則爲噴射「飛來殺爾」殺蟲藥水。

可怕的蒼蠅蚊蟲臭蟲及一切毒蟲

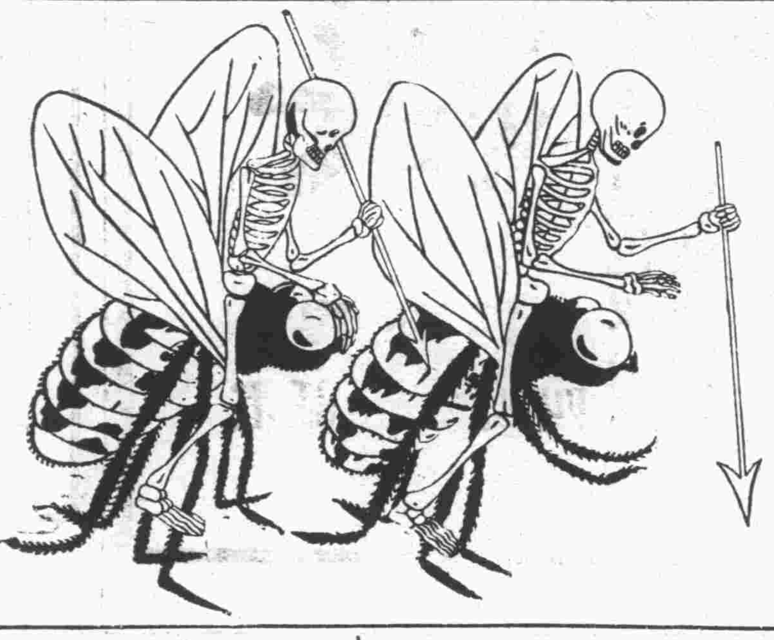

宜用 飛來殺爾 以殺之

每瓶價洋六角　附噴射器一具

下列各號均有代售

漢美大藥房 四方路　新民大藥房 天津路　惠東大藥房 天津路　大中華藥房 中山路　金星大藥房 中山路　共和大藥房 中山路　青島大藥房 中山路　美華大藥房 益都路　震東大藥房 天津路　膠濟鐵路消費合作社藥品部

長春堂藥房 中山路　膠東大藥房 北平路　膠濟大藥房 中山路　明生藥房 北平路　順聚祥 桓台路　益順祥 益都路　同聚盛 遼寧路　萬源永 中山路　德發成 天津路　義泰號 湖南路

山東總經理 青島漢成大藥房 四方路二十四號 電話四五一二二號

治痧防疫靈驗如神

漢成十滴水

大宗批購贈送格外便宜

藝術教員待聘

茲有女士卒業於第四師範願在市內小學担任教授有願者請即開示待遇由本報社轉達可也

金箭牌 啤酒

味美清爽　品質高尚

嶗山汽水公司

電話四五二六號　浙江路二號

青島 長盛自行車行

本號崇門烤漆並起汽車脚踏車摩脫車五色彩線本號爲發展營業起見新購到中西各式自行車質料堅固式樣玲瓏以及零件批發零售並兼修理不誤主顧而且價目特別便宜請君一試便知本號言之不謬

本號主人韓景山謹啓

地址台東鎮一路三號

上海飯店

諸君欲吃最便宜最適口之西洋大菜乎請至上海飯店使君絕對滿意茲爲酬答諸君雅意起見特將內部刷新範圍擴大另外新築客堂一所設備非常美麗空氣特別新鮮包辦酒席隨意小吃自晨七時至晚十一時止如蒙駕臨不勝歡迎

△特別優點▽

客飯每位　六毛　一元　八毛　一元五

湖南路十六號

閣下如以房地產經租事宜見委

本行當代任管理之勞

青島上海商業儲蓄銀行信託部

地址中山路一六七號　電話五六二一二

召租

會泉路南海路轉角洋式樓房二座臨海空氣光線設備無不完全亟合避暑之用租價低廉并可供用傢具如欲租者請至中山路一六七號上海銀行信託部接洽

電話五六二一二

青島市市立中學校招生

（一）編制　本校自本學年起高中增設應化科一班初中改設職業科一班

（二）學額　一、高級中學普通科及應化科第一年級新生各四十名　二、初級中學普通科及職業科第一年級新生各四十名

（三）報名日期　一、第一期自七月日起至七月八日止　二、第二期自七月九日起至八月二十五日止

（四）考試日期　一、第一期七月十一、十二兩日　二、第二期八月二十七、二十八兩日

（五）報名及考試地點　湛山大路十號本校

△簡章函索，附郵票一分，即寄

教育部立案青島私立禮賢中學招收新生

民國二十三年七月

一、班次學額　甲、高中部　一、普通科一年級新生二十名　二、建築工程科一年級新生二十名（第二年級編級生一十名）　乙、初中部　一年級新生一百二十名　二年級編級生二十名

一、外國語（德文）

二、報名日期　第一期、自七月八日起至七月二十二日止　第二期、自七月二十五日起至九月二日止

三、考試日期　第一期、自七月二十三日早八時起　第二期、自九月三日早八時起

四、報名及考試地點　青島上海路三號本校（詳章函索即寄）

青島私立文德女子中學校招生

年級—初中一年級新生及各級插班生　高中—

報名日期—即日起至考試前一日

考期—七月九、十兩日

地點—濟陽路四號本校

（簡章函索即寄）

青島市市立女子中學校招生

一、學額　高中部一年級生　初中部一年級生及二三年編級生

二、報名日期　即日起至考試前一日止

三、考期　七月六七兩日

四、校址　萊陽路

（簡章函索即寄）

私立青島中小學學生暑期補習學校第二屆招生廣告

市教育局備案

1 宗旨：本校以補習中小學課程指導學生升學爲宗旨

2 課程：（甲）高級　國文　英文　數學　物理　化學　歷史　地理　生物　（乙）初級　國文　算學　地理　歷史　自然

3 費用：高級學費四元初級學費三元除講義由本校供給外其他概歸自備

4 修業期限：七月九日至八月九日

5 報名日期及地址：六月二十三日起至七月八日止　地址在青島市國立山東大學第一校舍傳達處

（函索詳章須附郵票一分）

國營招商局

普安特別快輪

常川來往上海青島航行日期表

青島分局　館陶路十三號　電話五二九五

六月九日（星期六）	由滬開青
六月十二日（星期二）	由青開滬
六月十九日（星期二）	由滬開青
六月廿一日（星期四）	由青開滬
六月廿六日（星期二）	由滬開青
六月廿八日（星期四）	由青開滬
七月三日（星期二）	由滬開青
七月五日（星期四）	由青開滬
七月十日（星期二）	由滬開青
七月十二日（星期四）	由青開滬
七月十七日（星期二）	由滬開青
七月十九日（星期四）	由青開滬
七月廿四日（星期二）	由滬開青
七月廿六日（星期四）	由青開滬
七月卅一日（星期二）	由滬開青
八月二日（星期四）	由青開滬
八月七日（星期二）	由滬開青
八月九日（星期四）	由青開滬

普安輪船　停泊大港一號碼頭　電話撥110接普安

七月一日起青滬二等客票改供西餐單程二十四元雙程四十四元

博愛醫院

▲開設齒科

治療科目　外科，皮膚花柳科，耳鼻咽喉科，內科，齒科

治療時間　午前八點。午後八點急病例外往診隨請隨到

病室清潔，設備完美，看護週到

院長　醫學博士　飯田方亮

齒科醫　宇都良視

院址聊城路五十七號　電話三七零一

上海分此

衛生包飯莊

哈！哈！諸君想吃又經濟又衛生的包飯嗎？速請到周興記衛生包飯莊來吧，價目便宜，米飯潔淨，牛肉湯菜衛生，最適來青消暑，諸君之意乎，只將等次價目列下

等包飯十元　二等包飯九元　三等包飯八元　四等包飯七元五毛

易州路李村路口

周興記謹啓

天安里院內三十六號

半身不遂

奇藥救人　敝人前患四肢疼痛寒冷漸成麻木行走艱難延醫診治五月之久不效後全身已不能動轉且左半身亦失知覺每至起坐必須用人攙扶大小便更覺困難焦急萬分幸購買北平朝陽門內芳嘉園甲一號紀宅追風丹十四天全愈我救水火之急同登壽域感德難忘望同病者注意此藥每丸大洋五角函購無論多寡另加郵費三角張春祥叩啓

紀宅電話東局三六八五號

經售處青島至誠藥社　電話五一七五

遵照新課程標準編輯

復興小學教科書

教育部審定 各書均於書名上加*符號

▫六折發售 ▫贈閱樣本

初級小學用↓

書名		冊數	每冊定價(單位圓)
中國公民		八	[illegible]
公民訓練	教本	八	[illegible]
衛生	教科書	八	[illegible]
衛生	教本	八	[illegible]
體育教本		四	[illegible]
*國語	教科書	八	[illegible]
*國語	教學法	八	[illegible]
說話	範本	八	[illegible]
說話	教本	八	[illegible]
*常識	教科書	八	[illegible]
*常識	教學法	八	[illegible]
社會	教科書	八	[illegible]
社會	教學法	八	[illegible]
*自然	教科書	八	[illegible]
*自然	教學法	八	[illegible]
*算術	教科書	八	[illegible]
*算術	教學法	八	[illegible]
*算術課本		八	[illegible]
珠算課本		二	[illegible]
勞作教本		八	[illegible]
音樂	教科書	四	[illegible]
音樂	教學法	四	[illegible]

高級小學用↓

書名		冊數	每冊定價(單位圓)
公民訓練	教本	四	[illegible]
*衛生	教科書	四	[illegible]
*衛生	教學法	四	[illegible]
體育教本		二	[illegible]
*國語	教科書	四	[illegible]
*國語	教學法	四	[illegible]
說話	範本	四	[illegible]
說話	教學法	四	[illegible]
社會	教科書	四	[illegible]
社會	教學法	四	[illegible]
公民	教科書	四	[illegible]
公民	教學法	四	[illegible]
歷史	教科書	四	[illegible]
歷史	教學法	四	[illegible]
地理	教科書	四	[illegible]
地理	教學法	四	[illegible]
*自然	教科書	四	[illegible]
*自然	教學法	四	[illegible]
*算術	教科書	四	[illegible]
*算術	教學法	四	[illegible]
勞作教本		四	[illegible]
*音樂	教科書	四	[illegible]
*音樂	教學法	四	[illegible]

商務印書館出版

P40

青島商務印書館 地址 天津路 電話 五七三九

天寶銀樓

本店開設青島歷數十年 發售古給上字十足赤金 足色紋銀 精製金銀首飾 中西器皿 採辦 翡翠 珍珠 鑽石 鑲法新穎 取工從廉 凡蒙 賜顧請認明三星商標 庶不致誤

今日十足赤金 售出每兩一百〇二元 收進每兩九十四元

紋銀每兩洋一元六角

膠州路 電話 二二四四

陽湖三鳳詞人廉潤鬻書

招 每字一元尺外倍之筆資先惠墨費加一七日繳件劣紙立索恕皆不應他如屏聯堂軸照原例減半 潤單來取即奉兼撰詩詞及古文辭另具定格備索

七月一日起 七月卅一日止 扇面冊頁每頁五角金箋加倍 匾額市招

收件處 河北路集成南紙局 高密路新華南紙局

總收件處 通訊 陽信路 華德里 五號清平寄居

青萍夙好塗鴉久已拋荒際茲長夏無事意欲試筆求緣月我新知舊好設有見委竭誠歡迎之至

鳴謝醫師 聖手張永濤

謝忱久年宿疾一旦掃除鄙人已快樂聯登報鳴謝並非為張君鼓吹實感張君再造之深張君由北洋醫科大學畢業各國醫學研究會會員國民政府註冊醫學博士二十餘載於內外各科研究有素經驗宏富學識博贍頗有發明尚有助醫師陳鏘君沈保民君范立豐君亦皆手術敏捷各有所長望我各界男女同胞有患五勞七傷疑難大症速往求診早脫苦海共登壽域張君現寓青島天津路元善里新十一號二層樓門診一元一角上午八點起至下午三點止出診市內四元市外另議車費另給貧病不計 電話三一一六七

鄙人身患肝陽大症十餘年屢經診治從未除根愈犯愈重夜不能眠食不能下不能服務曾表許多名醫診治未見效果偶閱各報見張君為醫界之泰斗學貫中西治愈急難危症甚夥為此乃往求診蒙張君檢驗體格云及八天之後保君必能服務鄙人遵囑八帖注射藥針此枚迄今精神恢復健康增進人稱張君為醫師之聖手真不愧也鄙人無以為報爰草數語聊八受惠人青島泗水路康慶東里二樓范子維敬謝

祥雲壽綢緞百貨商店

本號向來貨真價實對於本廠所出線呢民生綢等以薄利推銷盡先提倡國產布疋刻屆夏令各種貨色精美繁華名目頗多業經備齊兼暫承做中西新式時衣綢緞呢絨等類今特不惜犧牲利益起見以答各界之雅意定價格外低廉辱蒙惠顧無不竭誠歡迎

青島龍縣路 電話四二七四 本號謹啟

東陽醫院改組遼東醫院遷移新址廣告

本院向在平度路二十二號營業近因該處房屋翻造且本院診務日繁原址亦不敷應用現特擇定保定路十三號為新院址(即大亨棧址)並改名為遼東醫院已於本月十日正式開診仍由李東陽醫師主持診務本醫師在青埠懸壺已逾十年內外各科皆極精諳對於治療花柳疾患尤為擅長現備有各種最新注射藥針無論新久淋病梅毒魚口橫痃下疳等症皆可無痛治療限期保愈藥費及手術等費一概減收半價門診不限時刻出診隨請隨到掛號費及診費一概免收

內政部衛生署註冊醫師 李東陽啟

君欲於最短期間，使焦黃牙齒，完全擦白，而不傷牙磁，請於下列兩種，任擇種使用，定能勝任愉快！

家庭工業社出品 各埠百貨店均有出售

青島東興棧經理

大仁堂 立愈

久淋白濁丸

保好證明無效准退洋

此丸治淋補藥無論新久白濁下淋精糊馬口尿道刺痛小便頻數風毒邪熱

使白淋血塞澤下注淋後偏墮虛淋老濕常年不斷凡淋病用遍千方百藥治不好洗療注射無效此丸只用一盒即愈百發百中每盒二元

消毒大王一掃丸

此丸效力非常之大凡是男婦染毒之病發生軟硬下疳肺痛毒串筋骨疼痛毒不清淤毒不淨皮膚搶癬一切梅毒病遍治不好打針無效即服此丸其毒從便洋出一掃清完永遠除根每盒一元五角有詳單此藥非平常累驗多實有特別效驗

婦女破血丹

此丸專治婦女經閉不通數月不見腹中積病左偏右塊肚大成形乾血癆症鬼邪胎死腹內不下一切雜疾隱病實與婦女有益不論此丸只用一付其病立下重者三付百病北為血水元氣無傷百發百中每付三角

調經止帶丸

一盒保好無效退洋婦女白帶久而最傷元氣月經因之不調百病因之而生面黃肌瘦飲食無味不昨精冷腰腿酸痛頭暈肚痛赤白帶下一盒保好常服延年每盒二元服法另有詳單

調經養血保眞丹

專治婦女經血不調月經前趕後錯經期腹痛面色婦女常服永保平安安胎種子坤中至寶不正病塊崩漏白帶下寒流白肚脹腹痛腰酸腿痛兩脅發脹胸膈滿悶嘔吐惡心貪涼淤血成病久條不塊氣短神虛頭暈耳痛四肢酸軟咳嗽痰喘氣血兩虧今後勞燒作冷面黃肌瘦不思飲食輕夜重自汗盜汗身體素弱胎產後失調作病或姑娘經閉乾血勞症服此立效一切新舊經血不調百病皆治藥到病除常服此丸調經血滋陰補虛安胎種子爲婦女界寶丹服法另有詳單每付二角半打一元六角一打三元外埠函購加郵二角

北京 張氏保肺丸

潤肺化痰定喘止嗽寬胸順氣立見神效不問男女老幼年深日久勞傷咳嗽代血呼吸不暢氣管寒閉夜不安眠咳嗽不止一切風寒咳嗽等症服此丸一付立效二付斷根每付大洋一角

青島分銷處 中山路西六十三號 太和春 萬春堂：高密路六十九號 金鄉齋十二號 耀海藥房：黃島路中間十六號 德豐永：博山路

北京 大仁堂大藥房開設濟南小緯六路路西

煙台分銷處……福記銀樓南門入街 外埠函購加郵二角寄信濟南大仁堂

青島 中久醫院 產科及電療科 特別廣告

產費 一、月入不滿二十元者收接產費九元 二、月入不滿五十元者收接產費十元 三、月入超過五十元者仍按舊章辦理

電療專治 本院新由英德購到最新式透熱機 感電機 電浴盆 電燈箱 太陽燈 紫光燈 筋骨麻木 半身不遂 筋骨疼痛 跌打損傷 口斜眼歪 神經痛 運動障礙 淋症及淋性關節炎 睪丸炎 輸卵管炎 各種皮膚病等無不奏效如神

中久醫院啟 地址：江蘇路第十二號 電話：三八九四

敬而廢

尹劇除萬惡 傳染之害虫

天氣熱時疫多如霍亂白喉肺癆痢疾天花痲疹虐疾等多由蒼蠅臭蟲以及各種傳染蟲類所得一遇是症危險至極居家若備「散而廢」消滅蒼蠅傳染絕散而廢散布空間富有殺蟲作用乃以閉止蟲類之呼吸器官無不立即斃命而已且蟲身全被藥水噴溼後司時其附着之細菌俱爲消滅然於人類毒無請諸君試之便知真假

華振氏藥房啟 中山路南頭十號 電話四〇三四號

賽馬通告 第十四號

(一)日本慈善團體慈善賽定於七月十四日(禮拜六)舉行

(二)本會第十一期常賽定於七月十五日(禮拜日)舉行

每日賽十二次由午後一時開始

搖彩通票自第一號起至三百號止可來會預先定購每號每日售銀十二元

特別啟事

(甲)1.馬場普通門票每天每張一元 特別票每天每張二元 2.特別看台票每天每張五角。3.會員席

(乙)每逢星期日第八次之搖彩票自三百零一號起按期寄託市內中山路景昌號及青元商行代銷每張一元門票在內(注意該次之彩銀特多)

(丙)二元搖彩票定於七月二十九日(星期日)開彩門票在內

(丁)本會夏季大香檳票定於八月五日開彩每張售銀十元(暫定每月最後之一星期日第九次之搖彩票改售二元計一月一次)

青島萬國體育會謹啟 會址：市內中山路景昌號轉角 電話三八〇二號

膠濟鐵路管理局招標承辦材料廣告

本局現擬採辦課領取標單遵照該單背面所印詳細章程填具標函限於左列所規定開標日期下午三時以前送到本局事務課採辦課但須於是時在本局當衆開標逾期標函概作無效特此廣告

標號 材料名稱 開標日期

特字第二三七號 車務員工冬季制服 七月三十一日